



**Hans Jensen**  
Pårup Hedevej 4  
7442 Engesvang

**14. oktober 2024**

**Lovliggørende landzonetilladelse til opført kold hal, Pårup Hedevej 4, 7442 Engesvang**

Ikast-Brande Kommune har behandlet din ansøgning om lovliggørelse af en opført hal på matr.nr. 2AÆ, Pårup By, Engesvang, beliggende Pårup Hedevej 4 og 4 A, 7442 Engesvang, se kortudsnit.

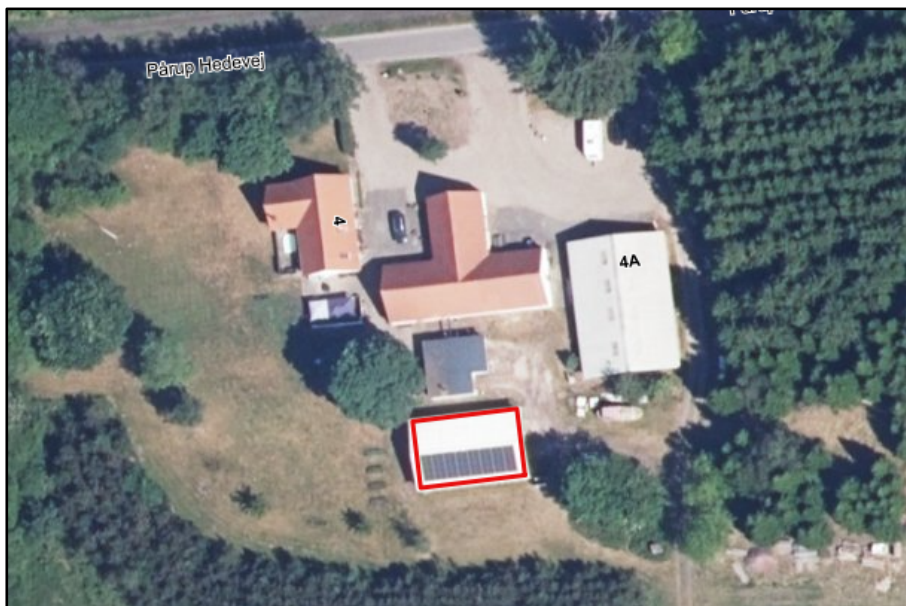

**Kortudsnit:** Den opførte hal er skitseret med en rød firkant (ej målfast).

Opførelse af ny bebyggelse i landzone kræver som udgangspunkt en landzonetilladelse, i henhold til *planloven*<sup>1</sup>. Der er i denne sag tale om en lovliggørelse, da hallen allerede er opført.

Ikast-Brande Kommune giver hermed landzonetilladelse til det ansøgte, i henhold til *planlovens* § 35, stk. 1.

Da det ansøgte allerede er opført, kan landzonetilladelsen ikke udnyttes yderligere.

---

<sup>1</sup> Lovbekendtgørelse nr. 223 af 1. marts 2024 af lov om planlægning.

Miljø og Byggeri  
Sjællandsgade 6  
7430 Ikast  
Tlf.: +4599603370

Sagsbehandler:  
Lis Paakjær  
E-mail:  
lipaa@ikast-brande.dk  
Direkte telefon:  
Tlf.: +4599603376  
Sagsnr.:  
01.03.03-P19-32-24



Du skal også have en byggetilladelse i henhold til *byggeloven*<sup>2</sup>, før byggeriet er lovliggjort.

Landzonetilladelsen fritager generelt ikke for at indhente eventuelle dispensationer, tilladelser, godkendelser eller andet efter anden lovgivning – eksempelvis efter bestemmelserne i *museumsloven*<sup>3</sup> om fund af fortidsminder i forbindelse med jordarbejde.

### Projektet

Ansøger har, da der fyres med flis på ejendommen, opført en kold hal, til opbevaring af flis. Hallen måler ca. 15,7 meter X 10 meter, i alt ca. 157 m<sup>2</sup>. Hallen er ca. 5,1 meter høj i kip. Ydervæggene er beklædt med stålplader, mens der er asbestfrie eternit tagplader på taget. Hallen er placeret i tilknytning til ejendommens øvrige bygningsmasse, ca. 5 meter syd for et eksisterende skur.

### Begrundelse

Ikast-Brande Kommune begrundes sin afgørelse om landzonetilladelse med følgende vurderinger:

#### Nabobeboelser

Hallen er opført ca. 100 meter sydsydvest for nærmeste nabobeboelse (Pårup Hedevej 3, 7442 Engesvang). Ikast-Brande Kommune vurderer, at hallen ikke umiddelbart er synlig fra de nærmeste nabobeboelser, da hallen er omkranset af skov og bygninger, og da der er eksisterende bygninger – og beplantning – mellem hallen og nærmeste nabo.

Kommunen skal skriftligt orientere naboer om det ansøgte, inden der kan gives landzonetilladelse, *jævnfør planlovens* § 35, stk. 4 og 5, med mindre det ansøgte efter kommunens skøn er af underordnet betydning for naboerne. Naboer er defineret som ejere og brugere af de ejendomme, der grænser op til (har fælles skel med) den ejendom, hvor der søges om landzonetilladelse til. Derudover gælder de almindelige partsøringsregler i henhold til *forvaltningsloven*<sup>4</sup>.

Ikast-Brande Kommune skønner på baggrund af det oplyste og ovenstående, at det ansøgte er af underordnet betydning for naboerne samt, at ikke andre end ansøger/ejer har partsstatus i sagen.

#### Natur

Det nærmeste naturareal, som er registreret beskyttet efter § 3 i *naturbeskyttelsesloven*<sup>5</sup>, er en sø, der ligger ca. 435 meter nord for den opførte

---

<sup>2</sup> Lovbekendtgørelse nr. 1178 af 23. september 2016 af byggelov (med senere ændringer).

<sup>3</sup> Lovbekendtgørelse nr. 358 af 8. april 2014 af museumsloven (med senere ændringer).

<sup>4</sup> Lovbekendtgørelse nr. 433 af 22. april 2014 af forvaltningsloven.

<sup>5</sup> Lovbekendtgørelse nr. 927 af 28. juni 2024 af lov om naturbeskyttelse.



hal. På grund af afstanden til søen, vurderer Ikast-Brande Kommune, at den opførte hal ikke påvirker den beskyttede natur.

Det nærmeste Natura 2000-område (internationale naturbeskyttelsesområder) er habitatområdenummer H228 – Stenholt Skov og Stenholt Mose – som ligger ca. 1,2 km nordøst for hallen.

Habitatområdet har ingen hydrologisk eller økologisk sammenhæng med arealet, hvor hallen er opført. Samtidig er der relativ stor afstand fra projektet til Natura 2000-området. Ikast-Brande Kommune vurderer derfor, at projektet ikke i sig selv - eller i forbindelse med andre planer og projekter påvirker Natura 2000-området samt naturtyper eller arter på udpegningsgrundlaget væsentligt.

Af bilag IV til *EF-habitatdirektivet*<sup>6</sup> fra 1992 fremgår en række dyre- og plantearter, som er strengt beskyttede, uanset om de forekommer inden for et af de udpegede Natura 2000-områder eller udenfor. Der må derfor ikke gives tilladelse til aktiviteter, der kan beskadige eller ødelægge de pågældende dyrearters yngle- og rasteområder.

Nationalt Center for Miljø og Energi (DCE) har undersøgt forekomsten af bilag IV-arter i Danmark i et kvadratnet på 10 km X 10 km – i hvert kvadrat registreres tilstedeværelse eller fravær af arten. I det kvadratnet, som omfatter det ansøgte, er der fundet følgende bilag IV-arter: sydflagermus, odder, markfirben, stor vandsalamander, spidssnudet frø og ulv.

Jævnfør Danmarks Miljøportals Naturdata er der indenfor en radius af 1 km fra hallen ikke sket registreringer af bilag IV-arter.

Ikast-Brande Kommune vurderer, at den opførte hal ikke påvirker bilag IV-arter i området, da den er placeret på et areal, der hidtidigt har været have/udenomsareal og i kraft af hallens relativt beskedne størrelse. Sammenfattende vurderer Ikast-Brande Kommune:

- at inddragelsen af det areal, der har været omfattet af byggeri i forbindelse med projektets gennemførelse, ikke påvirker bilag IV-arter væsentligt
- at der i forbindelse med projektets gennemførelse ikke er sket ændringer i arealanvendelsen, som har været væsentlige for bilag IV-arters trivsel
- at opførelsen af den kolde hal samlet set ikke har medført beskadigelse eller ødelæggelse af yngle- eller rasteområder i det naturlige udbredelsesområde for de dyrearter, der er optaget i *EF-habi-*

---

<sup>6</sup> Rådets direktiv 92/43/EØF af 21. maj 1992 om bevaring af naturtyper samt vilde dyr og planter (med senere ændringer).



*tatdirektivets* bilag IV, litra a), samt ikke har medført ødelæggelse af livsstadier af de plantearter, som er optaget i *EF-habitatdirektivets* bilag IV, litra b).

#### Bygge- og beskyttelseslinjer samt beskyttede sten- og jorddiger

Stedet, hvor hallen er opført, ligger inden for en skovbyggelinje. *Naturbeskyttelseslovens* § 17 om skovbyggelinjer og *planlovens* landzonebestemmelser er tilpasset hinanden så forbuddet i *naturbeskyttelsesloven* ikke gælder, når der meddeles landzonetilladelse efter *planloven* til bebyggelse m.v. på arealer inden for en skovbyggelinje. I nærværende tilfælde kræver det ansøgte byggeri altså ikke en dispensation fra skovbyggelinjen.

Skoven, som udløser skovbyggelinjen, ligger vest for ejendommen. Ikast-Brande Kommune vurderer, at det ansøgte ikke påvirker den nært beliggende skovs værdi som landskabsэлемент, da etablering af det ansøgte kun marginalt vil hindre det frie udsyn til skoven fra omgivelserne.

Ikast-Brande Kommune vurderer, at skovbrynet fortsat vil være værdifulde levesteder for planter og dyr efter etableringen af det ansøgte, på grund størrelsen på det ansøgte og afstanden til skoven.

Stedet, hvor hallen er opført, ligger ikke indenfor øvrige bygge- og beskyttelseslinjer. Der er heller ikke registreret beskyttede sten- og jorddiger<sup>7</sup> på stedet.

#### Kommuneplanudpegninger

Det ansøgte ligger i et område, som er udpeget som et særligt værdifuldt landbrugsområde i kommuneplanen (2021 – 2033).

De udpegede områder skal, som hovedregel, anvendes til jordbrugsformål. Udlæg af særlig værdifulde landbrugsområder til anden anvendelse end dyrknings- eller naturformål skal begrænses til et minimum, jævnfør kommuneplanens retningslinjer for særlige værdifulde landbrugsområder.

Stedet, hvor det ansøgte er opført, har ikke været i landbrugsmæssig om drift, men været en del af et haveområde/udenomsareal. Ikast-Brande Kommune vurderer, at hallen, som er opført i tilknytning til ejendommens øvrige bebyggelse, ikke har en væsentlig anderledes indvirkning på udpegningen af særlig værdifuldt landbrugsområde end før den blev opført.

Endelig ligger ejendommen, hvor hallen er blevet opført, i et område, som i kommuneplanen er udpeget som havende geologiske bevaringsværdier – Søhøjlandet.

---

<sup>7</sup> Et sten- eller jorddige, som er beskyttet jævnfør § 19a i *museumsloven* (*Lovbekendtgørelse nr. 473 af 8. april 2014 af lov om museumslov* (med senere ændringer)).



Jævnfør retningslinjerne i kommuneplanen, skal de geologiske værdier i Ikast-Brande Kommune bevares, og de skal være synlige i landskabet. Byggeri, gravning, anlægsarbejde, tekniske anlæg, beplantning og lignende, der slører de karakteristiske overgange og træk i landskabet, skal undgås, med mindre det tilsidesætter andre hensyn og beskyttelser. Kun i ubetydeligt omfang kan der etableres anlæg i disse områder, og kun i det omfang, at det ikke tilsidesætter interesserne i at beskytte de geologiske værdier.

Der er tale om et byggeri, som ligger i tilknytning til ejendommens øvrige byggeri, og som – sammen med den øvrige ejendom – er omkranset af skov/plantage og læhegn, og som derfor ikke slører de geologiske landskabsformer væsentligt. Ikast-Brande Kommune vurderer, at oplevelsen af de geologiske træk (udpegningerne) ikke er blevet forringet.

Stedet, hvor hallen er opført, ligger uden for lokalplaner, fredskov, diverse fredninger, gas- og el-transmissionsnet, samt uden for områder, der i Kommuneplan 2021-2033 for Ikast-Brande Kommune er omfattet af kommuneplanrammer og/eller udpeget som bevaringsværdige landskaber, større sammenhængende landskaber, kirkeomgivelser, værdifulde kulturmiljøer, kulturhistoriske bevaringsværdier, råstofinteresse- og graveområder og fremtidig natur.

### Samlet vurdering

Ikast-Brande Kommune vurderer samlet, at den opførte hal ikke påvirker naboer, landskab eller natur negativt, da hallen er opført i tilknytning til ejendommens øvrige bygningsmasse, og da hallen – og ejendommen – er omkranset af skov/plantage og læhegn.

### Offentliggørelse

Afgørelsen om landzonetilladelse er truffet mandag den 14. oktober 2024 og bliver offentliggjort på kommunens hjemmeside <https://ikast-brande.dk/offentliggoerelser-og-hoeringer>, samme dag.

### Klagevejledning

Hvis du ønsker at klage over denne afgørelse, kan du klage til Planklagenævnet. Klagefristen udløber fire uger efter offentliggørelsen – det vil sige klagen skal indgives **senest mandag den 11. november 2024**.

Følgende kan klage:

Ansøger, erhvervsministeren og enhver med retlig interesse i sagens udfald, herunder en nationalparkfond oprettet efter *lov om nationalparker*<sup>8</sup>. Landsdækkende foreninger og organisationer, der som hovedformål har beskyttelsen af natur og miljø eller varetagelsen af væsentlige brugerinteresser inden for arealanvendelsen, er også klageberettigede, hvis fore-

---

<sup>8</sup> Lovbekendtgørelse nr. 120 af 26. januar 2017 af lov om nationalparker.



ningen eller organisationen har vedtægter eller love, som dokumenterer dens formål, og hvis den repræsenterer mindst 100 medlemmer.

Du klager via Klageportalen, som du finder via klagenævnets hjemmeside [www.naevneneshus.dk](http://www.naevneneshus.dk). Du logger på Klageportalen med MitID. En klage er indgivet, når den er tilgængelig for Ikast-Brande Kommune via Klageportalen. Når du klager, skal du betale et gebyr på 900 kr. for borgere og 1.800 kr. for virksomheder, organisationer og offentlige myndigheder.

I Klageportalen sendes din klage automatisk først til Ikast-Brande Kommune. Hvis Ikast-Brande Kommune fastholder afgørelsen, sender Ikast-Brande Kommune klagen videre til behandling i nævnet via Klageportalen. Du får besked om videresendelsen.

Planklagenævnet afviser din klage, hvis du sender den uden om Klageportalen, medmindre du er fritaget for brug af Klageportalen. Hvis du ønsker at blive fritaget for at bruge Klageportalen, skal du sende en begrundet anmodning til Ikast-Brande Kommune. Ikast-Brande Kommune videresender din anmodning til nævnet, som herefter beslutter, om du kan fritages. De nærmere betingelser for at blive fritaget kan de se på nævnets hjemmeside [www.naevneneshus.dk](http://www.naevneneshus.dk).

En klage har opsættende virkning på tilladelsen, med mindre Planklagenævnet bestemmer andet (i særlige tilfælde). Tilladelsen må således ikke udnyttes før klagefristens udløb.

Ifølge § 62 i *planloven* kan afgørelsen desuden prøves ved domstolene. Et eventuelt sagsanlæg skal anlægges inden seks måneder efter, at afgørelsen er offentliggjort.

### **Med venlig hilsen**

Lis Paakjær  
Landbrug og Landzone

### **Kopi sendt til:**

Rådgiver: Jens Moth Larsson – [j.moth@hotmail.com](mailto:j.moth@hotmail.com)

Danmarks Naturfredningsforening – e-mail: [dnikast-brande-sager@dn.dk](mailto:dnikast-brande-sager@dn.dk)

Danmarks Sportsfiskerforbund – e-mail: [post@sportsfiskerforbundet.dk](mailto:post@sportsfiskerforbundet.dk)

Danmarks Sportsfiskerforbund – e-mail: [lbt@sportsfiskerforbundet.dk](mailto:lbt@sportsfiskerforbundet.dk)

Dansk Kano og Kajak Forbund, Idrættens Hus – e-mail: [miljouvalg@kano-kajak.dk](mailto:miljouvalg@kano-kajak.dk)

Dansk Ornitologisk Forening – e-mail: [natur@dof.dk](mailto:natur@dof.dk)

Dansk Ornitologisk Forening, DOF Ikast-Brande – e-mail: [ikast-brande@dof.dk](mailto:ikast-brande@dof.dk)

Energinet.dk – e-mail: [ledningsinfo@energinet.dk](mailto:ledningsinfo@energinet.dk)

Friluftsrådet, lokalt – e-mail: [ikast-brande@friluftsraadet.dk](mailto:ikast-brande@friluftsraadet.dk)

Friluftsrådet, landsdækkende – e-mail: [lokalraad@friluftsraadet.dk](mailto:lokalraad@friluftsraadet.dk)

Administrationen for Museum Midtjylland – e-mail: [yjp@museummidtjylland.dk](mailto:yjp@museummidtjylland.dk)