



**Jan Nørlund Kristensen**

Rønslundevej 14

7361 Ejstrupholm

**28. januar 2025**

**Lovliggørende landzonetilladelse til en etableret ridebane med lys og til en etableret roundpen, Rønslundevej 14, 7361 Ejstrupholm**

Ikast-Brande Kommune har behandlet din sag om lovliggørelse af en etableret ridebane med lyst samt en etableret roundpen, på matr.nr. 5D, Hedegård By, Ejstrup, beliggende Rønslundevej 14, 7361 Ejstrupholm, se kortudsnit.

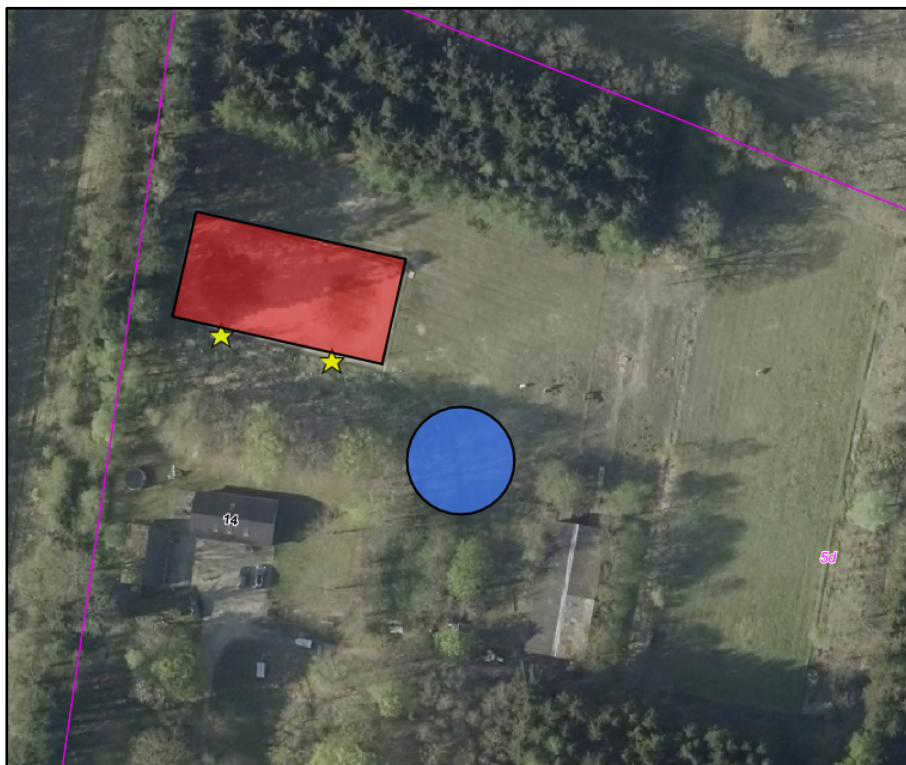

**Kortudsnit:** Den etablerede ridebane er skitseret med en rød firkant, de to lysmaster med gule stjerner og roundpenen med en blå cirkel (ej målfast).

Opførelse af ny bebyggelse – herunder lysmaster – samt ændret anvendelse af ubebyggede arealer i landzone kræver som udgangspunkt en landzonetilladelse, i henhold til *planloven*<sup>1</sup>. Der er i denne sag tale om en

<sup>1</sup> Lovbekendtgørelse nr. 572 af 29. maj 2024 af lov om planlægning.

Miljø og Byggeri  
Sjællandsgade 6  
7430 Ikast  
Tlf.: +4599603370

Sagsbehandler:  
Lis Paakjær  
E-mail:  
lipaa@ikast-brande.dk  
Direkte telefon:  
Tlf.: +4599603376  
Sagsnr.:  
01.03.03-P19-58-24



lovliggørelse, da ridebanen med belysning og roundpennen allerede er etableret.

Ikast-Brande Kommune giver hermed landzonetilladelse til det ansøgte, i henhold til *planlovens* § 35, stk. 1.

Da det ansøgte allerede er opført, kan landzonetilladelsen ikke udnyttes yderligere.

Du skal også søge om – og have – en byggetilladelse til lysmasterne i henhold til *byggeloven*<sup>2</sup>, før de er lovliggjort.

Landzonetilladelsen fritager generelt ikke for at indhente eventuelle dispensationer, tilladelser, godkendelser eller andet efter anden lovgivning – eksempelvis efter bestemmelserne i *museumsloven*<sup>3</sup> om fund af fortidsminder i forbindelse med jordarbejde.

### **Projektet**

Ansøger har på sin ejendom etableret en ridebane med belysning. Banen måler ca. 20 meter X 40 meter, og ridebanens bund fremstår som sandet. Ansøger har oplyst, at der ikke er tilført sand, men at sandet er fremkommet ved opharvning. Ved ridebanens sydlige langside er det etableret to lysmaster, som begge er ca. 7 meter høje. De er indstillet, så de alene lyser ned på ridebanen. Banen er placeret ca. 30 meter nord for ejendommens beboelse.

Ansøger har også etableret en roundpen, med en diameter på ca. 20 meter. Roundpennen er etableret med sandbund, og er omkranset af et ca. 1,5 meter højt træ-hegn, se nedenstående foto.

---

<sup>2</sup> Lovbekendtgørelse nr. 1178 af 23. september 2016 af byggelov (med senere ændringer).

<sup>3</sup> Lovbekendtgørelse nr. 358 af 8. april 2014 af museumsloven (med senere ændringer).



**Foto:** Illustration af ejendommens roundpen

Roundpennen er placeret ca. 25 meter østnordøst for ejendommens beboelse.

### **Begrundelse**

Ikast-Brande Kommune begrundet sin afgørelse om landzonetilladelse med følgende vurderinger:

#### Nabobeboelser

Roundpennen er etableret ca. 295 meter nordøst for nærmeste nabobeboelse (Rønslundevej 15, 7361 Ejstrupholm). Ikast-Brande Kommune vurderer, at det etablerede ikke er synligt fra de nærmeste nabobeboelser, da det etablerede – og hele ejendommen – er afskærmet af læhegn og skov/plantage, og på grund af afstanden.

Kommunen skal skriftligt orientere naboer om det ansøgte, inden der kan gives landzonetilladelse, jævnfør *planlovens* § 35, stk. 4 og 5, med mindre det ansøgte efter kommunens skøn er af underordnet betydning for naboerne. Naboer er defineret som ejere og brugere af de ejendomme, der grænser op til (har fælles skel med) den ejendom, hvor der søges om landzonetilladelse til. Derudover gælder de almindelige partsøringsregler i henhold til *forvaltningsloven*<sup>4</sup>.

Ikast-Brande Kommune skønner på baggrund af det oplyste og ovenstående, at det ansøgte er af underordnet betydning for naboerne samt, at ikke andre end ansøger/ejer har partsstatus i sagen.

---

<sup>4</sup> Lovbekendtgørelse nr. 433 af 22. april 2014 af *forvaltningsloven*.



### Natur

Det nærmeste naturareal, som er registreret beskyttet efter § 3 i *naturbeskyttelsesloven*<sup>5</sup>, er en hede, der ligger ca. 320 meter nordøst for ridebanen. På grund af afstanden til heden, vurderer Ikast-Brande Kommune, at det ridebanen og roundpennen ikke påvirker den beskyttede natur.

Det nærmeste Natura 2000-område (internationale naturbeskyttelsesområde) er habitatområdenummer H235 – Holtum Ådal, øvre del – som ligger ca. 4,6 km øst for det etablerede.

Habitatområdet har ingen hydrologisk eller økologisk sammenhæng med arealet, hvor ridebanen og roundpennen er etableret. Samtidig er der relativ stor afstand fra projektet til Natura 2000-området. Ikast-Brande Kommune vurderer derfor, at det etablerede ikke i sig selv - eller i forbindelse med andre planer og projekter påvirker Natura 2000-området samt naturtyper eller arter på udpegningsgrundlaget væsentligt.

Af bilag IV til *EF-habitatdirektivet*<sup>6</sup> fra 1992 fremgår en række dyre- og plantearter, som er strengt beskyttede, uanset om de forekommer inden for et af de udpegede Natura 2000-områder eller udenfor. Der må derfor ikke gives tilladelse til aktiviteter, der kan beskadige eller ødelægge de pågældende dyrearters yngle- og rasteområder.

Nationalt Center for Miljø og Energi (DCE) har undersøgt forekomsten af bilag IV-arter i Danmark i et kvadratnet på 10 km X 10 km – i hvert kvadrat registreres tilstedeværelse eller fravær af arten. I det kvadratnet, som omfatter det ansøgte, er der fundet følgende bilag IV-arter: damflagermus, vandflagermus, brun-flagermus, sydflagermus, troldflagermus, pipistrelflagermus, odder, markfirben, stor vandsalamander, spidssnudet frø og ulv.

Jævnfør Danmarks Miljøportals Naturdata er der indenfor en radius af 1 km fra det etablerede ikke sket registreringer af bilag IV-arter.

Ikast-Brande Kommune vurderer, at ridebanen og roundpennen ikke påvirker bilag IV-arter i området, da de er placeret på et areal, der tidligere har været græsmark/fold, og i kraft af det etableredes relative beskedne størrelser. Sammenfattende vurderer Ikast-Brande Kommune:

- at inddragelsen af det areal, der har været omfattet i forbindelse med projektets gennemførelse, ikke påvirker bilag IV-arter væsentligt

---

<sup>5</sup> Lovbekendtgørelse nr. 927 af 28. juni 2024 af lov om naturbeskyttelse.

<sup>6</sup> Rådets direktiv 92/43/EØF af 21. maj 1992 om bevaring af naturtyper samt vilde dyr og planter (med senere ændringer).



- at der i forbindelse med projektets gennemførelse ikke er sket ændringer i arealanvendelsen, som har været væsentlige for bilag IV-arters trivsel
- at etableringen af såvel ridebane som roundpen samlet set ikke medfører beskadigelse eller ødelæggelse af yngle- eller rasteområder i det naturlige udbredelsesområde for de dyrearter, der er optaget i *EF-habitatdirektivets* bilag IV, litra a), samt ikke medfører ødelæggelse af livsstadier af de plantearter, som er optaget i *EF-habitatdirektivets* bilag IV, litra b).

#### Bygge- og beskyttelseslinjer samt beskyttede sten- og jorddiger

Stedet, hvor ridebanen og roundpennen er blevet etableret, ligger inden for en skovbyggelinje. *Naturbeskyttelseslovens* § 17 om skovbyggelinjer og *planlovens* landzonebestemmelser er tilpasset hinanden så forbuddet i *naturbeskyttelsesloven* ikke gælder, når der meddeles landzonetilladelse efter *planloven* til bebyggelse m.v. på arealer inden for en skovbyggelinje. I nærværende tilfælde kræver det ansøgte byggeri altså ikke en dispensation fra skovbyggelinjen.

Der er mere eller mindre skov hele vejen rundt om ejendommen. Skoven, som udløser skovbyggelinjen, ligger nord for ejendommen. Ikast-Brande Kommune vurderer, at det ansøgte ikke påvirker den nært beliggende skovs værdi som landskabselement, da etablering af det ansøgte kun marginalt vil hindre det frie udsyn til skoven fra omgivelserne.

Ikast-Brande Kommune vurderer, at skovbrynet fortsat vil være værdifulde levesteder for planter og dyr efter etableringen af det ansøgte, på grund størrelsen på det ansøgte.

Ejendommen ligger ikke indenfor øvrige bygge- og beskyttelseslinjer. Der er heller ikke registreret beskyttede sten- og jorddiger<sup>7</sup> på stedet.

#### Kommuneplanudpegninger

Det ansøgte ligger i et område, som er udpeget som et særligt værdifuldt landbrugsområde i kommuneplanen (2021 – 2033).

De udpegede områder skal, som hovedregel, anvendes til jordbrugsformål. Udlæg af særlig værdifulde landbrugsområder til anden anvendelse end dyrknings- eller naturformål skal begrænses til et minimum, jævnfør kommuneplanens retningslinjer for særlige værdifulde landbrugsområder.

Stedet, hvor ridebanen og roundpennen er etableret, har tidligere været græsmark/fold. Ikast-Brande Kommune vurderer, at da det er et forholds-

---

<sup>7</sup> Et sten- eller jorddige, som er beskyttet jævnfør § 19a i *museumsloven* (Lovbekendtgørelse nr. 473 af 8. april 2014 af lov om museumslov (med senere ændringer)).



vist lille areal, der er inddraget til ridebane og roundpen – og som forholdsvis hurtigt kan bringes tilbage til mark igen – så har det etablerede ikke har en væsentlig anderledes indvirkning på udpegningen af særlig værdifuldt landbrugsområde end før banen og roundpennen blev opført.

Stedet, hvor ridebanen med lys og roundpennen er blevet etableret, ligger uden for lokalplaner, fredskov, diverse fredninger, gas- og el-transmissionsnet, samt uden for områder, der i Kommuneplan 2021-2033 for Ikast-Brande Kommune er omfattet af kommuneplanrammer og/eller udpeget som bevaringsværdige landskaber, større sammenhængende landskaber, kirkeomgivelser, værdifulde kulturmiljøer, kulturhistoriske bevaringsværdier, geologiske bevaringsværdier, råstofinteresse- og graveområder og fremtidig natur.

### **Samlet vurdering**

Ikast-Brande Kommune vurderer samlet, at ridebanen med lys og roundpennen ikke påvirker naboer, landskab eller natur negativt, da banen og roundpennen er placeret skjult bare træer og omkringliggende skove/plantager. En ridebane og en roundpen kan forholdsvis hurtigt ændres tilbage til dyrket mark igen, dog vurderer Ikast-Brande Kommune, at såvel ridebaner som roundpens ligger naturligt i landzonen.

### **Offentliggørelse**

Afgørelsen om landzonetilladelse er truffet tirsdag den 28. januar 2025 og bliver offentliggjort på kommunens hjemmeside <https://ikast-brande.dk/offentliggoerelser-og-hoeringer>, samme dag.

### **Klagevejledning**

Hvis du ønsker at klage over denne afgørelse, kan du klage til Planklagenævnet. Klagefristen udløber fire uger efter offentliggørelsen – det vil sige klagen skal indgives **senest tirsdag den 25. februar 2025**.

Følgende kan klage:

Ansøger, ministeren for byer og landdistrikter og i øvrigt enhver med retlig interesse i sagens udfald, herunder en nationalparkfond oprettet efter *lov om nationalparker*<sup>8</sup>. Landsdækkende foreninger og organisationer, der som hovedformål har beskyttelsen af natur og miljø eller varetagelsen af væsentlige brugerinteresser inden for arealanvendelsen, er også klageberettigede, hvis foreningen eller organisationen har vedtægter eller love, som dokumenterer dens formål, og hvis den repræsenterer mindst 100 medlemmer.

Du klager via Klageportalen, som du finder via klagenævnets hjemmeside [www.naevneneshus.dk](http://www.naevneneshus.dk). Du logger på Klageportalen med MitID. En klage er indgivet, når den er tilgængelig for Ikast-Brande Kommune via Kla-

---

<sup>8</sup> Lovbekendtgørelse nr. 685 af 26. maj 2023 af lov om nationalparker.



geportalen. Når du klager, skal du betale et gebyr på 900 kr. for borgere og 1.800 kr. for virksomheder, organisationer og offentlige myndigheder.

I Klageportalen sendes din klage automatisk først til Ikast-Brande Kommune. Hvis Ikast-Brande Kommune fastholder afgørelsen, sender Ikast-Brande Kommune klagen videre til behandling i nævnet via Klageportalen. Du får besked om videresendelsen.

Planklagenævnet afviser din klage, hvis du sender den uden om Klageportalen, medmindre du er fritaget for brug af Klageportalen. Hvis du ønsker at blive fritaget for at bruge Klageportalen, skal du sende en begrundet anmodning til Ikast-Brande Kommune. Ikast-Brande Kommune videresender din anmodning til nævnet, som herefter beslutter, om du kan fritages. De nærmere betingelser for at blive fritaget kan de se på nævnets hjemmeside [www.naevneneshus.dk](http://www.naevneneshus.dk).

En klage har opsættende virkning på tilladelsen, med mindre Planklagenævnet bestemmer andet (i særlige tilfælde). Tilladelsen må således ikke udnyttes før klagefristens udløb.

Ifølge § 62 i *planloven* kan afgørelsen desuden prøves ved domstolene. Et eventuelt sagsanlæg skal anlægges inden seks måneder efter, at afgørelsen er offentliggjort.

### **Med venlig hilsen**

Lis Paakjær  
Landbrug og Landzone

### **Kopi sendt til:**

Medejer: Stine Brørup Kristensen, Rønslundevej 14, 7361 Ejstrupholm  
Danmarks Naturfredningsforening – e-mail: [dnikast-brande-sager@dn.dk](mailto:dnikast-brande-sager@dn.dk)  
Danmarks Sportsfiskerforbund – e-mail: [post@sportsfiskerforbundet.dk](mailto:post@sportsfiskerforbundet.dk)  
Danmarks Sportsfiskerforbund – e-mail: [lbt@sportsfiskerforbundet.dk](mailto:lbt@sportsfiskerforbundet.dk)  
Dansk Kano og Kajak Forbund, Idrættens Hus – e-mail: [miljoudvalg@kano-kajak.dk](mailto:miljoudvalg@kano-kajak.dk)  
Dansk Ornitologisk Forening – e-mail: [natur@dof.dk](mailto:natur@dof.dk)  
Dansk Ornitologisk Forening, DOF Ikast-Brande – e-mail: [ikast-brande@dof.dk](mailto:ikast-brande@dof.dk)  
Energinet.dk – e-mail: [ledningsinfo@energinet.dk](mailto:ledningsinfo@energinet.dk)  
Friluftsrådet, lokalt – e-mail: [ikast-brande@friluftsraadet.dk](mailto:ikast-brande@friluftsraadet.dk)  
Friluftsrådet, landsdækkende – e-mail: [lokalraad@friluftsraadet.dk](mailto:lokalraad@friluftsraadet.dk)  
Administrationen for Museum Midtjylland – e-mail: [vjp@museummidtjylland.dk](mailto:vjp@museummidtjylland.dk)