



Jan Bjørnskov Lemming

Karupvej 27
7442 Engesvang

21. juni 2022

Landzonetilladelse til etablering af en ridebane, Karupvej 27, 7442 Engesvang

Ikast-Brande Kommune har behandlet din ansøgning om etablering af en ridebane på matr.nr. 4AA, Skygge By, Engesvang, beliggende Karupvej 27, 7442 Engesvang, se kortudsnit.

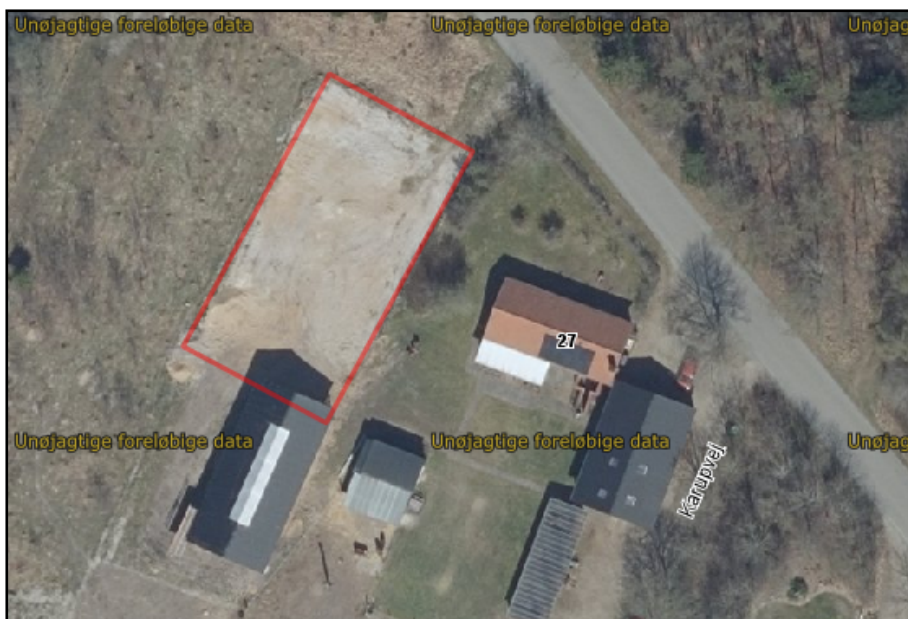

Kortudsnit: Ridebanen er skitseret med rød streg (ej målfast).

Ændret anvendelse af ubebyggede arealer i landzone kræver som udgangspunkt en landzonetilladelse, i henhold til *planloven*¹.

Ikast-Brande Kommune meddeler hermed landzonetilladelse til det ansøgte, i henhold til *planlovens* § 35, stk. 1.

Landzonetilladelsen må først udnyttes efter klagefristens udløb, og en eventuel klage har opsættende virkning på udnyttelsen, medmindre

¹ Lovbekendtgørelse nr. 1157 af 1. juli 2020 af lov om planlægning (med senere ændringer).

Miljø og Byggeri
Sjællandsgade 6
7430 Ikast
Tlf.: +4599604000

Sagsbehandler:
Lis Paakjær
E-mail:
lipaa@ikast-brande.dk
Direkte telefon:
Tlf.: +4599603376
Sagsnr.:
01.03.03-P19-99-22

Planklagenævnet bestemmer andet, jævnfør *bekendtgørelse om udnyttelse af tilladelser*².

Landzonetilladelsen bortfalder, hvis den ikke er udnyttet inden fem år efter, at den er meddelt, jævnfør *planlovens* § 56, stk. 2.

Landzonetilladelsen fritager generelt ikke for at indhente eventuelle dispensationer, tilladelser, godkendelser eller andet efter anden lovgivning – eksempelvis efter bestemmelserne i *museumsloven*³ om fund af fortidsminder i forbindelse med jordarbejde.

Betingelser

Landzonetilladelsen betinges af, at følgende vilkår overholdes:

1. Afrømmet jord skal fjernes og udspredes på arealer, der ikke er beskyttet efter § 3 i *naturbeskyttelsesloven*⁴, i et lag på højst 30 cm, således at der ikke fremkommer volde eller lignende.

Projektet

Ansøger ønsker at etablere en ridebane nord for – i forlængelse af - et hestehus, som de er i gang med at etablere på ejendommen. Banen ligger i niveau med eksisterende terræn, og måler ca. 20 meter X 38 meter. Banen etableres med stenmel som belægning.

Begrundelse

Ikast-Brande Kommunes afgørelse om landzonetilladelse begrundes med følgende vurderinger:

Nabobeboelser

Ridebanen etableres ca. 45 meter østsydøst for nærmeste nabobeboelse (Karupvej 29A, 7442 Engesvang). I kraft af at ridebanen ligger i niveau med terrænet, og at der er et beplantningsbælte mellem de to naboejendommene vurderer Ikast-Brande Kommune, at ridebanen ikke umiddelbart vil være synlig for de nærmeste nabobeboelser.

Efter *planlovens* § 35, stk. 4 og 5 kan en landzonetilladelse først meddeles, når der er forløbet to uger efter, at kommunen skriftligt har orienteret naboerne til den omhandlede ejendom om det ansøgte – med mindre det

² *Bekendtgørelse nr. 130 af 28. januar 2017 om udnyttelse af tilladelser, frist for indgivelse af klage, indsendelse af klage til Planklagenævnet og opsættende virkning af klage for visse afgørelser truffet efter lov om planlægning og visse andre love (med senere ændringer).*

³ *Lovbekendtgørelse nr. 358 af 8. april 2014 af museumsloven (med senere ændringer).*

⁴ *Lovbekendtgørelse nr. 1986 af 27. oktober 2021 af lov om naturbeskyttelse.*

ansøgte efter kommunens skøn er af underordnet betydning for naboerne. Naboer defineres i denne sammenhæng som ejere og brugere af de ejendomme, hvis ejendomsskel grænser til den ejendom, hvor der søges om landzonetilladelse. Derudover gælder de almindelige partsøringsregler i henhold til *forvaltningsloven*⁵.

Ikast-Brande Kommune skønner på baggrund af det oplyste og ovenstående, at det ansøgte er af underordnet betydning for naboerne samt, at ikke andre end ansøger/ejer har partsstatus i sagen.

Natur

Nærmeste registrerede naturareal, som er beskyttet efter § 3 i *naturbeskyttelsesloven*, er en hede, der ligger ca. 130 meter sydvest for ridebanen.

Nærmeste Natura 2000-område (internationale naturbeskyttelsesområde) er habitatområdenummer H228 – Stenholt Skov og Stenholt Mose – som ligger ca. 3,1 km øst for ridebanen. Ikast-Brande Kommune vurderer, at ridebanen udelukkende har en lokal påvirkning, og ikke i sig selv - eller i forbindelse med andre planer og projekter – vil indebære en væsentlig negativ indvirkning på Natura 2000-områder og ikke vil være en hindring for, at målsætningerne for Natura 2000-områders tilstande nås og oprettholdes.

Af bilag IV til *EF-habitatdirektivet*⁶ fra 1992 fremgår en række dyre- og plantearter, som er strengt beskyttede, uanset om de forekommer inden for et af de udpegede Natura 2000-områder eller udenfor. På den baggrund må der eksempelvis ikke gives tilladelse til aktiviteter, der kan beskadige eller ødelægge de pågældende dyrearters yngle- og rasteområder.

Kun en del af de arter, der er anført i bilag IV, findes i regionen, men sydflagermus, odder, markfirben, stor vandsalamander, spidssnudet frø og ulv findes i området. I kraft af ridebanens relativt beskedne størrelse, og at den etableres på en græsmark vurderer Ikast-Brande Kommune, at ridebanen ikke vil påvirke bilag IV-arter i området. Sammenfattende vurderer Ikast-Brande Kommune:

- at inddragelsen af det areal, der er omfattet i forbindelse med projektets gennemførelse, ikke vil påvirke bilag IV-arter væsentligt

⁵ Lovbekendtgørelse nr. 433 af 22. april 2014 af *forvaltningsloven*.

⁶ Rådets direktiv 92/43/EØF af 21. maj 1992 om bevaring af naturtyper samt vilde dyr og planter (med senere ændringer).

- at der i forbindelse med projektets gennemførelse ikke vil ske ændringer i arealanvendelsen, som vil være væsentlige for bilag IV-arters trivsel
- at etableringen af ridebanen samlet set ikke vil medføre beskadigelse eller ødelæggelse af yngle- eller rasteområder i det naturlige udbredelsesområde for de dyrearter, der er optaget i *EF-habitatdirektivets* bilag IV, litra a), samt ikke vil medføre ødelæggelse af livsstadier af de plantearter, som er optaget i *EF-habitatdirektivets* bilag IV, litra b).

Andre udpegninger

Stedet, hvor ridebanen etableres, ligger inden for en skovbyggelinje. Imidlertid er skovbyggelinjen ikke relevant i nærværende sag, da ridebanen ikke er en "bygning".

Det ansøgte ligger i et område, som er udpeget som et særligt værdifuldt landbrugsområde i kommuneplanen (2021 – 2033).

Jævnfør kommuneplanens retningslinjer for særlige værdifulde landbrugsområder, skal de udpegede områder som hovedregel anvendes til jordbrugsformål, og udlæg af særlig værdifulde landbrugsområder til anden anvendelse end dyrknings- eller naturformål skal begrænses til et minimum.

Jævnfør luftfotos, har arealet, hvor ridebanen etableres, tidligere været græsmark og før det, granskov. I kraft af, at der er tale om et forholdsvis lille areal, som er ændret fra græsmark – og som nemt kan ændres tilbage til almindelig mark igen, vurderer Ikast-Brande Kommune, at ridebanen ikke vil have en væsentlig anderledes indvirkning på udpegningen af særlig værdifuldt landbrugsområde end før banen bliver etableret.

Ridebanen – og hele ejendommen – ligger også i et område, som i kommuneplanen er udpeget som et værdifuldt landskab (bevaringsværdigt landskab). Området er et ådalsforløb og kanter Bording Bakkeø – Karup å, Bording å, Skygge å, Elbækken, Bøllingsø Engesvang og Funder å. Ifølge kommuneplanens retningslinjer skal sådanne områder som udgangspunkt holdes fri for byggeri og anlæg. I særlige tilfælde kan Ikast-Brande Kommune tillade byggeri, anlæg eller anden anvendelse af arealerne, der ikke forringer karakteren, variationen eller oplevelsen af landskabet.

Ikast-Brande Kommune vurderer, at den ønskede ridebane ikke vil forringe karakteren, variationen eller oplevelsen af landskabet. Ridebanen ligger i niveau med terrænet, i tilknytning til ejendommens bygningsmasse

og omgivet af beplantning, skovområder og nabobebyggelser. På den baggrund vurderer Ikast-Brande Kommune, at ridebanen – og ejendommen – ikke vil opleves anderledes fra omgivelserne – eller fra ådalen – end den gør i dag.

Stedet, hvor ridebanen etableres, ligger uden for diverse øvrige bygge- og beskyttelseslinjer samt fredninger og uden for områder, der i Kommuneplan 2021-2033 for Ikast-Brande Kommune er omfattet af kommuneplanrammer og/eller udpeget som større sammenhængende landskaber, kirkeomgivelser, værdifulde kulturmiljøer, kulturhistoriske bevaringsværdier, geologiske bevaringsværdier, råstofinteresse- og graveområder og fremtidig natur. Der er endvidere ikke registreret beskyttede sten- og jorddiger på stedet.

Ikast-Brande Kommune vurderer, at projektet ikke vil forringe værdien af de ovennævnte udpegninger m.v.

Samlet vurdering

Ikast-Brande Kommune vurderer samlet, at ridebanen ikke vil påvirke naboer, landskab eller natur negativt, da det er et forholdsvis lille areal, som bliver inddraget, og som forholdsvis hurtigt vil kunne ændres tilbage til dyrket mark igen. Desuden ligger banen i niveau med terrænet, og forholdsvis skjult af træer, skovbeplantninger og bygninger.

Offentliggørelse

Afgørelsen om landzonetilladelse er truffet tirsdag den 21. juni 2022 og bliver offentliggjort på kommunens hjemmeside <https://ikast-brande.dk/offentliggoerelser-og-hoeringer>, samme dag.

Klagevejledning

Hvis du ønsker at klage over denne afgørelse, kan du klage til Planklagenævnet. Klagefristen udløber fire uger efter offentliggørelsen – det vil sige klagen skal indgives **senest tirsdag den 19. juli 2022**.

Følgende kan klage:

Ansøger, erhvervsministeren og enhver med retlig interesse i sagens udfald, herunder en nationalparkfond oprettet efter *lov om nationalparker*⁷. Landsdækkende foreninger og organisationer, der som hovedformål har beskyttelsen af natur og miljø eller varetagelsen af væsentlige brugerinteresser inden for arealanvendelsen, er også klageberettigede, hvis foreningen eller organisationen har vedtægter eller love, som dokumenterer dens formål, og hvis den repræsenterer mindst 100 medlemmer.

⁷ Lovbekendtgørelse nr. 120 af 26. januar 2017 af lov om nationalparker.

Du klager via Klageportalen, som du finder via klagenævnets hjemmeside www.naevneneshus.dk. Du logger på Klageportalen med NEM-ID. En klage er indgivet, når den er tilgængelig for Ikast-Brande Kommune via Klageportalen. Når du klager, skal du betale et gebyr på 900 kr. for borgere og 1.800 kr. for virksomheder, organisationer og offentlige myndigheder.

I Klageportalen sendes din klage automatisk først til Ikast-Brande Kommune. Hvis Ikast-Brande Kommune fastholder afgørelsen, sender Ikast-Brande Kommune klagen videre til behandling i nævnet via Klageportalen. Du får besked om videresendelsen.

Planklagenævnet afviser din klage, hvis du sender den uden om Klageportalen, medmindre du er fritaget for brug af Klageportalen. Hvis du ønsker at blive fritaget for at bruge Klageportalen, skal du sende en begrundet anmodning til Ikast-Brande Kommune. Ikast-Brande Kommune videresender din anmodning til nævnet, som herefter beslutter, om du kan fritages. De nærmere betingelser for at blive fritaget kan de se på nævnets hjemmeside www.naevneneshus.dk.

En klage har opsættende virkning på tilladelsen, med mindre Planklagenævnet bestemmer andet (i særlige tilfælde). Tilladelsen må således ikke udnyttes før klagefristens udløb.

Ifølge § 62 i *planloven* kan afgørelsen desuden prøves ved domstolene. Et eventuelt sagsanlæg skal anlægges inden seks måneder efter, at afgørelsen er offentliggjort.

Med venlig hilsen

Lis Paakjær
Landbrug og Landzone

Kopi sendt til:

Danmarks Naturfredningsforening – e-mail: dnikast-brande-sager@dn.dk

Danmarks Sportsfiskerforbund – e-mail: post@sportsfiskerforbundet.dk

Danmarks Sportsfiskerforbund – e-mail: lbt@sportsfiskerforbundet.dk

Dansk Kano og Kajak Forbund, Idrættens Hus – e-mail: miljoudvalg@kano-kajak.dk

Dansk Ornitologisk Forening – e-mail: natur@dof.dk

Dansk Ornitologisk Forening, DOF Ikast-Brande – e-mail: ikast-brande@dof.dk

Energinet.dk – e-mail: ledningsinfo@energinet.dk

Friluftsrådet Midtvestjylland – e-mail: midtvestjylland@friluftsradet.dk

Administrationen for Museum Midtjylland – e-mail: vjp@museummidtjylland.dk

Erhvervsstyrelsen – e-mail: planloven@bpst.dk

Medejer, Marianne Ahm Lemming, Karupvej 27, 7442 Engesvang