



Kim Lyngby Christensen

Hygildvej 3
7361 Ejstrupholm

9. juli 2026

Godkendelse af anmeldelse af etablering af skov, samt afgørelse om ikke VVM-pligt, Hygildvej 3, 7361 Ejstrupholm

Sagsfremstilling

Du har den 28. maj 2026 anmeldt skovrejsning på matrikel nr. 10bc. I alt ca. 1 ha.

Skoven kommer til at bestå af en kerneskov af blandet løv samt skovbryn bestående af blandet løvtræ. Tilplantning af skoven vil foregå med plantemaskine efter jordbearbejdning. Der vil blive anvendt dybdegående jordbearbejdning. Arealet ønskes tilplantet tidligst i efteråret 2026.

Skovrejsning er omfattet af bilag 2 til *lov om miljøvurdering af planer og programmer og af konkrete projekter (VVM)*¹ (miljøvurderingsloven). Kommunen skal derfor screene skovrejsningsprojektet for at afgøre, om projektet er omfattet af VVM-pligt.

Kommunen skal desuden godkende projektet i forhold til reglerne i *bekendtgørelse om jordressourcens anvendelse til dyrkning og natur*² (jordressourcebekendtgørelsen).

Anmeldelse af skovrejsning

Ikast-Brande Kommune har på nuværende tidspunkt behandlet anmeldelsen efter *naturbeskyttelsesloven*³, *planloven*⁴, *museumsloven*⁵ og *vandløbsloven*⁶.

¹ Lovbekendtgørelse Bekendtgørelse af lov om miljøvurdering af planer og programmer og af konkrete projekter (VVM) nr. 4 af 3. januar 2023

² Bekendtgørelse om jordressourcens anvendelse til dyrkning og natur nr. 60 af 19. januar 2023 (med senere ændringer)

³ Lov om naturbeskyttelse, jf. lovbekendtgørelse nr. nr. 927 af 28/06/2024 (med senere ændringer)

⁴ Lov om planlægning, jf. lovbekendtgørelse nr. 614 af 11. juni 2024 (med senere ændringer)

⁵ Museumslov, jf. lovbekendtgørelse nr. 358 af 8. april 2014 (med senere ændringer)

⁶ Lov om vandløb, jf. lovbekendtgørelse nr. 1217 af 25. november 2019 (med senere ændringer)

Natur Landbrug og
Landzone
Sjællandsgade 6
7430 Ikast
Tlf.: +4599603380

Sagsbehandler:
Emma Sejrschild Jensen
E-mail:
emmseje@ikast-
brande.dk
Direkte telefon:
Tlf.: +4599603394
Sagsnr.:
01.13.23-G01-11-26



Dele af arealet ligger indenfor en å-beskyttelseslinje. Der bliver meddelt en separat dispensation fra å-beskyttelseslinjen. Ikast-Brande Kommune vurderer ikke der er øvrige beskyttelsesinteresser, og der kan derfor rejses skov på ca. 1 ha (jf. kortudsnit 1).

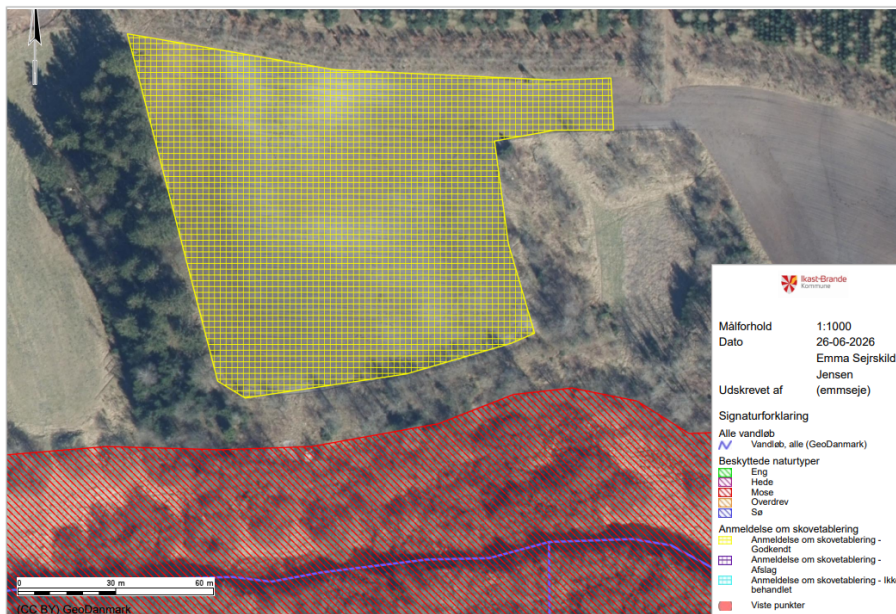

Kortudsnit 1. Det areal, der er godkendt til skovrejsning, er markeret med gul skravering. Syd for skovrejsningen ses en ådal med en beskyttet mose markeret med rød skravering.

Screeningsafgørelse om ikke VVM-pligt

Ikast-Brande Kommune har truffet afgørelse om, at skovrejsning på matr. 10bc ikke er omfattet af bestemmelserne for VVM-pligt, idet skovrejsningen ikke forventes at få væsentlig indvirkning på miljøet.

Afgørelsen er truffet efter *miljøvurderingslovens* § 21, stk. 1 og bilag 2.

Denne afgørelse kan påklages, se klagevejledning sidst i dette brev.

Ansøgers VVM-screening kan ses i bilaget. Screeningen er gennemført med udgangspunkt i dit indsendte screeningskema og på baggrund af de miljømæssige forudsætninger, som er gældende på afgørelsestidspunktet. Screeningsafgørelsen er ikke en tilladelse, men alene en afgørelse om, at projektet ikke skal miljøvurderes. Projektet kan således forudsætte tilladelser eller dispensationer efter anden lovgivning.

Baggrund for afgørelse om ikke VVM-pligt

Afgørelsen om, at projektet ikke er VVM-pligtigt, begrundes ud fra, at projektet ikke medfører væsentlige negative miljøpåvirkninger, herunder hverken støjmæssige, landskabelige påvirkninger eller



påvirkninger på kulturhistoriske og naturmæssige værdier, jf. kriterierne i bilag 6 i *miljøvurderingsloven*.

Den biologiske mangfoldighed, flora og fauna

Beskyttet natur

Nærmeste naturareal, der er beskyttet efter § 3 i *naturbeskyttelsesloven*, er en mose, som ligger ca. 15 meter syd for skovrejsningen. Der er forholdsvis stor afstand fra skovrejsningen til mosen og skovrejsningen ligger nord for mosen og ligger højt i terrænet i forhold til mosen som ligger nede i ådalen. Derudover er skrænten ned mod mosen bevokset. Ud fra dette vurderes skovrejsningen ikke at påvirke det beskyttede naturareal, hverken gennem skygning eller hydrologiske forhold.

Natura 2000-områder

Det ansøgte udføres uden for Natura 2000-områderne. Nærmeste Natura 2000-område er habitatområde nr. 64 - Harrild Hede, Ulvemosen og heder i Nørlund Plantage.

Habitatområdet ligger ca. 1,5 km vest for det ansøgte projekts placering. Der er 15 meter til nærmeste vandløb i den beskyttede mose syd for skovrejsningen. Vandløbet ligger opstrøms ift. habitatområdet. Skovrejsningsområdet afvander til vandløbet og området er derfor hydrologisk forbundet til habitatområdet. Der vil i forbindelse med skovrejsningen, samt den efterfølgende drift af skoven, ikke ske nogen form for udledning fra skovrejsningsområdet til vandløbet.

Ikast-Brande Kommune vurderer, at projektet ikke i sig selv – eller i forbindelse med andre planer og projekter – vil kunne påvirke Natura 2000-områder væsentligt og ikke vil være en hindring for, at målsætningerne for Natura 2000-områders tilstande nås og opretholdes.

Ikast-Brande Kommune har lavet ovenstående vurdering på følgende baggrund:

- Afstanden til nærmeste habitatområde fra skovrejsningsområdet er 1,5 km og er dermed forholdsvis stor. På baggrund af projektets placering og omfang, vurderes det kun at påvirke lokalmiljøet, og vurderes derfor ikke at påvirke habitatområdet økologisk.
- Der vil ikke ske en udledning af fremmed stoffer eller okker i forbindelse med etablering af skoven, samt den efterfølgende drift til det lokale vandmiljø. Skovrejsningen vil derfor ikke påvirke habitatområder, projektet er indirekte hydrologisk forbundet til.



- Skovrejsningen vurderes derfor ikke at påvirke habitatområdet eller arter og naturtyper på udpegningsgrundlaget.
- Af samme grund vurderes skovrejsningen heller ikke at påvirke habitatområder længere væk.

Bilag IV-arter

Af bilag IV til EU-habitatdirektivet fremgår en række dyre- og plantearter, som er strengt beskyttede, uanset om de forekommer inden for et af de udpegede Natura 2000-områder eller udenfor. På den baggrund må der eksempelvis ikke gives tilladelse til aktiviteter, der kan beskadige eller ødelægge de pågældende dyrearters yngle- og rasteområder.

Nationalt Center for Miljø og Energi (DCE) har undersøgt forekomsten af bilag IV-arter i Danmark i et kvadratnet på 10 x 10 kilometer. I hvert kvadrat registreres tilstedeværelse eller fravær af arten. I DCE's kvadratnet, som omfatter det ansøgte, er der fundet følgende bilag IV arter: damflagermus, vandflagermus, brun-flagermus, sydflagermus, troldflagermus, pipistreflagermus, odder, markfirben, stor vandsalamander og spidssnudet frø.

Skovrejsningen foretages på et areal, der hidtidigt har været i omdrift og derfor er ensformigt og uden muligheder for skjul og terrænelementer som ovenstående arter kan benytte. Den nærliggende mose kan være rasteområde for stor vandsalamander og spidssnudet frø. Mosen ligger længere nede i terrænet i ådalen, og ligger syd for skovrejsningen. Derfor vil mosen ikke påvirkes af skovrejsningen, hverken hydrologisk eller gennem skygning. Projektet vil ikke forringe områdets økologiske funktionalitet for arterne. På sigt kan skoven sammen med mosen i området udgøre et oplagt rasteområde for stor vandsalamander.

Sammenfattende vurderer Ikast-Brande Kommune:

- at skovrejsningen ikke vil påvirke bilag IV-arter negativt.
- at der i forbindelse med det ansøgte ikke vil ske ændringer i arealanvendelsen, som vil være væsentlige for bilag IV-arters trivsel.
- at gennemførelse af det ansøgte samlet set ikke vil medføre beskadigelse eller ødelæggelse af yngle- eller rasteområder i det naturlige udbredelsesområde for de dyrearter, der er optaget i Habitatdirektivets bilag IV, litra a), samt ikke vil medføre ødelæggelse af livsstadier af de plantearter, som er optaget i Habitatdirektivets bilag IV, litra b).

Øvrige internationalt beskyttede arter

Arealet er i dag i omdrift og vurderes derfor ikke som egnet levested for arter på fuglebeskyttelsesdirektivets bilag I. Etableringen af skov på arealet vurderes derfor ikke at påvirke fuglene på bilag I væsentligt.



Overfladevand, grundvand og drikkevand

Vandrammedirektiv samt havstrategi

Nærmeste åbne vandløb ligger 50 meter fra skovrejsningen. Vandløbet er målsat og er i ringe tilstand.

Pga. afstanden vurderes skovrejsningen ikke at påvirke det målsatte vandløb.

Du skal være opmærksom på, at der i henhold til *vandløbslovens* § 6, stk. 3 ikke må foretages beplantning så nær rørlagte strækninger af vandløb, at der kan være fare for, at rørledninger beskadiges eller tilstoppes.

Dræn er også at opfatte som et rørlagt vandløb, og du kan derfor risikere at skulle fælde alle de træer, der beskadiger eller tilstopper dræn, ligesom du kan forvente en øget vedligeholdelsesbyrde, idet drænene skal holdes fri for rødder. Du bør derfor have kendskab til, hvor på din matrikel der findes rørlagte vandløb og dræn, så du ikke planter så tæt på dem, at der kan opstå problemer. Du skal være opmærksom på, at selvom drænene ikke har virket i en længere periode, kan de stadig være omfattet af reglerne.

Du skal ligeledes være opmærksom på, at der ikke må plantes tættere end 8 meter på offentlige vandløb og 2 meter fra vandløb, der er omfattet af *vandløbslovens* § 69 om 2 meter-bræmmer. Vandløbet er omfattet af 2 meter bræmmer.

Det er muligt at flytte eller sløjfe dræn, åbne og rørlagte vandløb, dette kræver dog en forudgående tilladelse fra kommunen.

Jordbund og jordarealer

Projektområdet er ikke udlagt som råstofområde i kommuneplanen.

Det ansøgte projekt vil inddrage et areal på ca. 1 ha, som hidtil har været anvendt til jordbrug.

Der er ikke registreret potentielle eller kendte forureninger inden for projektområdet ligesom området ikke er omfattet af områdeklassificering.

I forbindelse med skovrejsningen vil arealet blive reolpløjet. Der tages hensyn til eventuelle dræn i jorden, og Museum Midtjylland har forundersøgt arealet og frigivet dette til skovrejsning med dybdepløjning i 2013.

Okkerpotentielle områder

Skovrejsningsarealet ligger udenfor et område, der er registreret som okkerpotentielt område.



Luft og klima

Skovrejsningen omfatter ikke aktiviteter der væsentligt kan påvirke luftkvaliteten eller medføre lugtgener. Projektet omfatter endvidere ikke aktiviteter, der kan påvirke klimaet væsentligt negativt. Projekt vil derimod medvirke til at indfange CO₂ og dermed bidrage positivt til nedbringelsen af CO₂ i atmosfæren.

Kulturarv, landskab og materielle goder

Beskyttede diger

Der ligger ingen beskyttede diger ved eller nær skovrejsningen.

Landskab

Projektet ligger i et område som i kommuneplanen er udpeget som bevaringsværdigt landskab grundet Holtum ådal som ligger syd for projektområdet. I særlige tilfælde tillader Ikast-Brande Kommune byggeri, anlæg eller anden anvendelse af arealerne, der ikke forringer oplevelsen af landskabet. En stor del af arealet ligger desuden indenfor en å-beskyttelseslinje. Da der allerede er spredt bevoksning i mosen ned mod ådalen, og området generelt er bevokset med skov, vurderes det, at skovrejsningen ikke vil forringe landskabets værdi væsentligt.

Der meddeles en separat dispensation fra å-beskyttelseslinjen. Godkendelsen af skovrejsningen indenfor å-beskyttelseslinjen er betinget af dispensationen.

Skovrejsning ønsket og uønsket

Skovrejsningen ligger inden for et område, som i Ikast-Brande Kommunes gældende kommuneplan er udlagt som skovrejsning ønsket.

Befolkningen og menneskers sundhed

Skovrejsning påvirker ikke befolkningen i nærområdet ved støv, støj og tung trafik andet end forbigående i anlægsfasen, men ikke væsentlig anderledes end den hidtidige markdrift.

Skovrejsningen medfører ikke væsentlige lugt- eller lysgener for omkringboende, og påvirker ikke luftkvaliteten væsentligt.

Når skoven er etableret vil der ikke være støj, støv eller tung trafik på eller nærarealerne andet end i forbindelse med udtynding eller fældning. Evt. gener vurderes at være tidsmæssigt meget forbigående og derfor ikke være væsentlige.

Skovrejsningen kan medføre skyggegener for de nærmest beboende. Der er ca. 250 meter fra skovrejsningen til nærmeste nabo-beboelse og der er allerede bevoksning med træer omkring denne nabobebyggelse. Skoven vurderes derfor ikke at komme til at medføre skyggegener for nærmeste naboer.



Samlet set vurderer Ikast-Brande Kommune ikke at det ansøgte projekt kan medføre væsentlig påvirkning af befolkning eller menneskers sundhed, pga. afstand og placering af skoven i forhold til nærmeste naboer.

Større katastroferisici og ulykker

Skovrejsning er ikke omfattet af risikobekendtgørelsen og udgør normalt ikke en risiko for større ulykker og/eller katastrofer, ligesom skovrejsning kan være følsom over for klimaændringer fx oversvømmelse eller stigende vandstand, men det imødegås ved at skovdriften tilrettelægges som en alsidig skovdrift med flere forskellige arter i skoven.

Ressourceeffektivitet

Der anvendes ikke råstoffer ud over motorbrændstof. Alt affald kan bortskaffes efter gældende regler, dvs. affaldsbekendtgørelse og de kommunale affaldsregulativer.

Partshøring

Ansøger er hørt i sagen og havde ingen kommentarer.

Samlet vurdering og konklusion

Ikast-Brande Kommune vurderer, at skovrejsningen vil være en fordel for naturen på det godkendte areal, da skovrejsningen vil forøge biodiversiteten på den del af arealet, som tidligere var i om-drift. Da skovrejsningsområdet samtidig er placeret i et område, hvor der findes drikkevandsinteresser, vil skovetableringen medvirke til at beskytte grundvandet. Skovetableringen vil også bidrage positivt til klimaet, da kuldioxid optages fra atmosfæren og lagres i træerne.

Det vurderes derfor, at skovrejsningen på det godkendte areal, ikke vil have en sådan påvirkning af miljøet, at projektet er VVM-pligtigt i sig selv eller i sammenhæng med andre planer eller projekter.

Fortidsminder

Museum Midtjylland har i 2013 forundersøgt arealet hvor der ikke fremkom noget af arkæologisk interesse. Derfor blev arealet her frigivet til skovrejsning med dybdepløjning. Hvis der under etableringen af skov alligevel dukker fortidsminder op, skal arbejdet straks standses, og Museum Midtjylland skal kontaktes på tlf. nr. 9626 1900.

Tilladelser efter anden lovgivning

Ikast-Brande Kommunes godkendelse efter *jordressourcebekendtgørelsen* fritager dig ikke fra at skulle indhente tilladelse til forhold, som reguleres af anden lovgivning.



Gyldighed

Anmeldelsen bortfalder, hvis den ikke er udnyttet inden 5 år fra i dag. Såfremt arealet er beliggende i et Natura 2000-område, bortfalder anmeldelsens dog efter 3 år, jf. *naturbeskyttelsesloven*. VVM-screeningen er gyldig i 3 år, jf. § 39 i *miljøvurderingsloven*.

Offentliggørelse:

Afgørelsen er truffet den 9. juli 2026 og bliver offentliggjort på Ikast-Brande Kommunes hjemmeside <http://www.ikast-brande.dk/politik/hoeringer> samme dag.

Klagevejledning for VVM-screening

Hvis du ønsker at klage over denne afgørelse, kan du klage til Miljø- og Fødevareklagenævnet.

Klagefristen udløber fire uger efter offentliggørelsen på kommunens hjemmeside, det vil sige, at klagen skal indgives senest den 6. august 2026.

Du klager via Klageportalen, som du finder via www.naevneneshus.dk, www.borger.dk eller www.virk.dk. Du logger på Klageportalen med Mit-ID. En klage er indgivet, når den er tilgængelig for Ikast-Brande Kommune via Klageportalen. Når du klager, skal du betale et gebyr på 900 kr. for borgere og 1.800 kr. for virksomheder, organisationer og offentlige myndigheder.

I Klageportalen sendes din klage automatisk først til Ikast-Brande Kommune. Hvis Ikast-Brande Kommune fastholder afgørelsen, sender kommunen klagen videre til behandling i nævnet via Klageportalen. Du får besked om videresendelsen.

Miljø- og Fødevareklagenævnet afviser din klage, hvis du sender den uden om Klageportalen, medmindre du forinden er blevet fritaget for brug af Klageportalen. Hvis du ønsker at blive fritaget for at bruge Klageportalen, skal du sende en begrundet anmodning til Ikast-Brande Kommune. Ikast-Brande Kommune videresender herefter din anmodning til nævnet, som træffer afgørelse om, hvorvidt du kan fritages. Se betingelserne for at blive fritaget på www.naevneneshus.dk.

Hvis afgørelsen ønskes prøvet ved en domstol, skal sagen være anlagt inden 6 måneder efter, at afgørelsen er bekendtgjort af kommunen eller – i forbindelse med klage – af Miljø- og Fødevareklagenævnet.

Ifølge § 54 i *miljøvurderingsloven* kan afgørelsen desuden prøves ved domstolene. Et eventuelt sagsanlæg skal anlægges inden seks måneder efter, at afgørelsen er offentliggjort.



Hvis du har spørgsmål, er du velkommen til at skrive eller ringe til mig på:

emmseje@ikast-brande.dk eller tlf. 99603394

Med venlig hilsen

Emma Sejrschild Jensen
Naturmedarbejder

Kopi er sendt til:

- Danmarks Naturfredningsforening, Ikast-Brande, e-mail: dnikast-brande-sager@dn.dk
- Dansk Ornitologisk Forening, e-mail: natur@dof.dk
- Dansk Ornitologisk Forening Vestjylland, e-mail: ikast-brande@dof.dk
- Dansk Kano og Kajak Forbund, e-mail: miljo@kano-kajak.dk
- Energinet, e-mail: ledningsinfo@energinet.dk
- Friluftsrådet, Kreds Midt-/Vestjylland, e-mail: Ikast-brande@friluftsraadet.dk
- Friluftsrådet, e-mail: lokalraad@friluftsraadet.dk
- Danmarks Sportsfiskerforbund, e-mail: post@sportsfiskerforbundet.dk
- Danmarks Sportsfiskerforbund, Vestjylland, e-mail: vestjylland@sportsfiskerforbundet.dk
- Museum Midtjylland, e-mail: vjp@museummidtjylland.dk
- Dansk Forening for Rosport, e-mail: dffr@roning.dk