Søren Birkebæk
Tulstrupvej 18
7430 Ikast

23. november 2026

Miljø og Byggeri
Sjællandsgade 6
7430 Ikast
Tlf.: 99603360

Sagsbehandler:
Sara Rostved Fehrmann
E-mail:
sarrofe@ikast-brande.dk
Direkte telefon:
Tlf.: +4599603367
Sagsnr.:
13.02.01-P19-110-26

Endelig indvindingstilladelse til boring DGU-nr. 85.2531

Ikast-Brande Kommune giver hermed tilladelse til at indvinde grundvand i henhold til § 20 i Vandforsyningsloven[1]. Tilladelsen gives på betingelse af, at vilkårene bliver overholdt.

Ikast-Brande Kommune har i bilag 1 gennemført en screening efter Miljøvurderingsloven[2] og har vurderet, at indvindingen ikke vil have en væsentlig påvirkning på bestående anlæg og på omgivelserne. På baggrund heraf træffes afgørelse om, at det ansøgte ikke kræver en miljøvurdering i henhold til § 21 i Miljøvurderingsloven.

Vilkår for tilladelsen

Boringens DGU-nr.	85.2531
AnlægsID (JupiterID)	168128
Boringens beliggenhed (Se også bilag 2)	Tulstrupvej 18, 7430 Ikast Matrikel 3bi, Suderbæk By, Ikast UTM-koordinater: 509.475,96, 6.222.466,59 (EUREF89)
Tilladelsens løbetid	Denne tilladelse gælder indtil den 23. november 2036.
Maksimal indvinding	30 m^3/år
Maksimal pumpeydelse	3 m^3/time
Formål med indvindingen	Havevanding

[1] "Bekendtgørelse af lov om vandforsyning m.v." (LBK nr. 1149 af 28-10-2024).

[2] "Bekendtgørelse af lov om miljøvurdering af planer og programmer og af konkrete projekter (VVM)" (LBK nr. 4 af 03-01-2023).

Øvrige vilkår for tilladelsen

1. Boringen og dens overbygning (tørbrønd/hus eller andet) skal være indrettet og skal vedligeholdes efter reglerne for kategori A-boringer i Boringsbekendtgørelsen[3], så grundvandsressourcen er sikret mod forurening. Boringens overbygning må kun anvendes til at beskytte boringen, dens pumpe og tilhørende elinstallationer. Følgende punkter skal bl.a. overholdes:
   a) Overbygningen skal have tætte sider og skal være tør.
   b) Hvis overbygningen er en tørbrønd,
      i. skal overkanten af tørbrønden være hævet over det omkringliggende terræn[4] (mindst 20 cm).
      ii. skal den være dækket af et fast, vandtæt, vejrbestandigt og tætsluttende låg eller dæksel.
      iii. skal den have en tæt bund af beton eller andet helt tæt materiale, medmindre grundvandet altid står mindst 1 m under terræn.
   c) Gennemføringer af rør og kabler skal være vandtætte.
   d) Forerøret skal afsluttes med en tæt forerørsforsegling.
   e) Toppen af forerøret skal være hævet mindst 20 cm over bunden af en tørbrønd eller mindst 20 cm over omkringliggende terræn.
   f) Der skal være terrænfald væk fra boringen.
2. Omkring boringen er der udlagt en beskyttelseszone med en radius på 5 meter[5]. I beskyttelseszonen må der ikke gødes, sprøjtes, udbringes spildevandsslam, fyldes marksprøjte eller opbevares ting eller kemikalier. Beskyttelseszonen bør sikres ved fysisk afmærkning.
3. Boringen skal have en vandmåler, elmåler eller timetæller, så de oppumpede vandmængder kan registreres. Ikast-Brande Kommune kan til enhver tid bestemme, at målemetoden skal ændres[6].
4. Hvert år skal du notere den årlige oppumpede vandmængde. Ikast-Brande Kommune kan bede dig om at indberette vandmængderne på årsbasis.
5. Boringen må aldrig erstattes af en ny boring – heller ikke en såkaldt "erstatningsboring" – uden at Ikast-Brande Kommune har givet tilladelse hertil.
6. Hvis der opstår mistanke om, at indvindingen påvirker natur eller vandløb negativt, kan Ikast-Brande Kommune begrænse indvindings-

---

[3] Kapitel 2 i "Bekendtgørelse om udførelse og sløjfning af boringer og brønde på land" (BEK nr. 1260 af 28-10-2013).

[4] Dansk Ingeniørforening: *Norm for mindre ikke-almene vandforsyningsanlæg*. 2. udgave, december 1988. Dansk Standard DS 442. Normstyrelsen, Teknisk forlag.

[5] § 9, stk. 4 i "Bekendtgørelse om udførelse og sløjfning af boringer og brønde på land" (BEK nr. 1260 af 28-10-2013) og § 24 i "Bekendtgørelse af lov om miljøbeskyttelse" (LBK nr. 5 af 03-01-2023).

[6] § 58, stk. 2 i "Bekendtgørelse af lov om vandforsyning m.v." (LBK nr. 1149 af 28-10-2024).

mængden og/eller den maksimale ydelse samt stille krav om målinger i nærliggende boringer, vandløb eller naturområder[7].

7. Tilladelsen kan tilbagekaldes uden erstatning, hvis indvindingen ikke er sket indenfor et sammenhængende tidsrum på 5 år, hvis vilkårene i tilladelsen ikke bliver overholdt, eller hvis tilladelsen er givet på grundlag af urigtige oplysninger af væsentlig betydning[8].
8. Hvis boringen tages ud af brug 5 år i træk, skal den sløjfes af en brøndborervirksomhed med lovpligtigt A-bevis.
9. Det kræver en ny tilladelse fra Ikast-Brande Kommune, hvis du ønsker at ændre på boringen, dens formål, dens ydelse, den tilladte årlige vandmængde eller ønsker at lave en overboring.

Andre ting, du skal være opmærksom på

- Hvis der skal lægges nye vandledninger i forbindelse med indvindingen, og disse skal gå langs eller på tværs af offentlig vej, så skal du have en gravetilladelse hos vejmyndigheden.
- Vandledninger, hydranter mv. må ikke placeres nærmere end 3 m fra vejskel uden vejmyndighedens tilladelse jf. vejlovens § 73 og privatvejslovens § 67. Vejmyndighedens tilladelse kan indhentes ved at sende en mail til teknikogmiljoomraade@ikast-brande.dk med angivelse af placering ift. vejen.

Erstatningsregler

Ejeren af boringen har pligt til at udbetale erstatning, hvis brugen af boringen medfører, at der sker skade i bestående forhold (herunder beskyttet natur), som skyldes ændring af grundvandsstanden, vandføringen i vandløb eller vandstanden i søer[9].

Hvis der ikke kan opnås forlig om eventuel erstatning, afgøres spørgsmålet af Taksationsmyndighederne[10].

Klagevejledning

Hvis du vil klage over denne tilladelse eller afgørelsen om, at der ikke er krav om miljøvurdering, skal du klage til Miljø- og Fødevareklagenævnet.

Sådan gør du, hvis du vil klage:
Gå på www.naevneneshus.dk. Find Miljø- og Fødevareklagenævnet, og følg vejledningen på skærmen. Du skal logge ind med MitID.

---

[7] § 16, stk. 1, nr. 6 i "Bekendtgørelse om vandindvinding og vandforsyning" (BEK nr. 775 af 21-06-2024).

[8] § 34 i "Bekendtgørelse af lov om vandforsyning m.v." (LBK nr. 1149 af 28-10-2024).

[9] § 23 i "Bekendtgørelse af lov om vandforsyning m.v." (LBK nr. 1149 af 28-10-2024).

[10] Taksationskommissionen for Ringkøbing, c/o Retten i Herning, Nygade 1-3, 7400 Herning.

Miljø- og Fødevareklagenævnet opkræver et gebyr på 900 kr. (privatperson) eller 1.800 kr. (virksomhed) + indeksregulering for at behandle klagen. Du betaler gebyret med betalingskort i Klageportalen. Du får pengene tilbage, hvis du får medhold i klagen.

Hvis du har særlige grunde til ikke at klage via Klageportalen, skal du sende en begrundet ansøgning om fritagelse til Ikast-Brande Kommune. Kommunen sender din ansøgning videre til Miljø- og Fødevareklagenævnet. Det er Miljø- og Fødevareklagenævnet, der afgør, om du kan blive fritaget fra at bruge Klageportalen.

Tilladelsen offentliggøres på Ikast-Brande Kommunes hjemmeside. Du får besked, hvis andre klager over tilladelsen eller afgørelsen om, at der ikke er krav om en miljøvurdering.

Klagefristen udløber 4 uger efter offentliggørelsen. Hvis klagefristen udløber på en helligdag, forlænges klagefristen til den efterfølgende hverdag.

Du har desuden mulighed for aktindsigt.

Hvis du vil have afgørelsen prøvet ved domstolen, skal du anlægge sag inden 6 måneder efter at afgørelsen er offentliggjort på kommunens hjemmeside.

Spørgsmål
Har du spørgsmål til tilladelsen, er du velkommen til at kontakte mig.

Med venlig hilsen

Sara Rostved Fehrmann
Grundvand og Spildevand

Bilag
Bilag 1 – Miljøvurderingsscreening
Bilag 2 – Kortudsnit, der viser boringens placering
Bilag 3 – Oversigtskort

Kopi sendt til
- Danmarks Naturfredningsforening (lokalafdeling): ikast-brande@dn.dk
- Danmarks Sportsfiskerforbund: post@sportsfiskerforbundet.dk
- Forbrugerrådet: fbr@fbr.dk

Bilag 1 – Miljøvurderingsscreening

Ansøgning
Ansøger har søgt om tilladelse til at indvinde grundvand til havevanding fra boring DGU-nr. 85.2531 med en maksimal indvinding på 30 m^3/år og med en maksimal ydelse på 3 m^3/time.

Sammenfattende vurdering
Ikast-Brande Kommune vurderer ud fra miljøvurderingsscreeningen, at indvindingen af grundvand er miljømæssig forsvarlig, og at den ikke vil påvirke omgivelsernes kvalitet i nævneværdig grad.

Tilladelsen gælder i 10 år, da der ikke er nogen forhold, der taler for at begrænse tilladelsens løbetid.

BEST
Screeningsprogrammet BEST er anvendt som et værktøj i miljøvurderingsscreeningen. BEST beregner, hvordan indvinding fra boringer påvirker beskyttede vandløb og naturtyper i nærheden samt hvordan indvinding fra boringer påvirker grundvandspotentialet i indvindingsmagasinet og i andre magasiner. Beregningerne i BEST af sænkningstragter og påvirkning af vandløb viser worst case-scenarier dvs. påvirkning ved fuld udnyttelse af alle indvindingstilladelser. Ved beregninger for påvirkning af natur sammenholdes den tilladte indvindingsmængde med den udnyttede indvindingsmængde, der beregnes som et gennemsnit af de indberettede vandmængder inden for en referenceperiode.

Der er lavet en faglig vurdering af BEST-resultaterne ved at sammenligne resultaterne fra BEST med en vurdering af geologien og magasinsammenhænge ud fra JUPITER-databasen, potentialekort over forskellige grundvandsmagasiner, topografiske kort, jordbundskort og andre GIS-kort.

BEST genererer en rapport over vandindvindingens påvirkning af omgivelserne. Denne rapport kan bestilles hos Ikast-Brande Kommune.

Påvirkning af grundvand
Den ansøgte boring indvinder fra en regional grundvandsforekomst (nr. dkmj_1104_ks). Den kvantitative tilstand er god og den kemiske tilstand er ringe på grund af pesticider Det generelle miljømål for grundvandsforekomster er god kvantitativ tilstand og god kemisk tilstand.

Ikast-Brande Kommune vurderer, at indvindingen hverken direkte eller indirekte vil påvirke målopfyldelsen for grundvandsforekomsten.

Geologi og grundvand

Boringen er etableret i 2010 og er boret til 12 meters dybde. Boringen er filtersat fra 8-12 m under terræn, og grundvandsspejlet står 2,6 m under terræn (måling fra 2010). Geologiske data fra boringen vises i den følgende tabel.

Top	Bund	Geologi
0	0,6	Muld
0,6	2,2	Sand
2,2	9,2	Ler
9,2	12	sand

Tabel 1. Geologiske data for den ansøgte boring. Tallene angiver meter under terræn.

Grundvandet vurderes, ud fra tilgængeligt potentialekort for det mest terrænnære grundvandsmagasin, lokalt at strømme mod sydøst.

Boringen er beliggende i et område med særlige drikkevandsinteresser (OSD) samt i indvindingsoplandet til Nordre Vandværk. Det vurderes, at indvindingen hverken vil påvirke mængden eller kvaliteten af det vand Nordre Vandværk pumper op, da boringen ligger ca. 11,6 km øst for vandværket. Boringen er beliggende uden for nitratfølsomt indvindingsområde (NFI) og indsatsområde (IO).

Påvirkning af nærliggende boringer

Den nærmeste boring er DGU-nr. 85.1307 (Markvanding), som ligger ca. 546 m sydvest for den ansøgte boring. Indvindingen er ikke tilstrækkelig stor til, at BEST kan beregne en sænkningstragt. Ikast-Brande Kommune vurderer på baggrund heraf og en faglig vurdering, at ingen boringer påvirkes af indvindingen.

Påvirkning af vandløb

Ifølge den gældende Vandområdeplan for Jylland og Fyn 2021-2027 (Vandplan 3) er der krav om, at en indvinding ikke i sig selv eller akkumuleret må medføre at vandløb tilstandsforringes eller ikke kan opnå fastsatte miljømål bestemt ved økologiske miljømål for bentiske invertebrater (smådyr, DVFI), makrofytter (vandplanter, DVPI), fytobenthos (alger, DVAI) og fisk ($DFFV_{a/ø}$).

Det nærmeste vandløb er Suderbæk Grøft, som findes 283 m nordøst for borestedet. Ifølge BEST-beregningen er der ingen vandløbsoplande, der påvirkes som konsekvens af indvindingen fra boringen. På baggrund heraf og afstanden til vandløbet, vurderer Ikast-Brande Kommune, at indvindingen hverken direkte eller indirekte vil påvirke målopfyldelsen for vandløb i området, og at ingen §3-beskyttede vandløb påvirkes kritisk som konsekvens af indvindingen fra boringen.

Påvirkning af natur
Den nærmeste § 3-beskyttede naturtype er en eng. Engen ses ca. 292 m nordøst for boringen. Se oversigtskort i bilag 3. Ifølge BEST-beregningen og en faglig vurdering vil indvindingen ikke medføre en tilstandsændring af nogle § 3-beskyttede naturtyper.

Natura 2000-områder
Det nærmeste Natura 2000-område (Harrild Hede, Ulvemosen og heder i Nørlund Plantage) ligger ca. 8,5 km sydøst for boringen. BEST beregner den maksimale udbredelse af sænkningstragten, der skabes ved indvinding fra boringen. Sænkningstragten for det mest terrænnære grundvandsmagasin når ikke ud til Natura 2000-området. Ikast-Brande Kommune vurderer derfor, at Natura 2000-området ikke vil kunne påvirkes af indvindingen.

Ikast-Brande Kommune vurderer, at den store afstand mellem boringen og Natura 2000-området betyder, at indvindingen ikke vil kunne påvirke Natura 2000-området.

På baggrund af ovenstående vurderer Ikast-Brande Kommune, at en væsentlig påvirkning af Natura 2000-områdets bevaringsmålsætning kan udelukkes. Det er dermed ikke nødvendigt at lave en nærmere vurdering af indvindingens konsekvenser for Natura 2000-området[11].

Bilag IV-arter
Ikast-Brande Kommune har ikke detaljeret kendskab til de enkelte arters forekomst i området omkring boringen. I området (inden for DCE's kvadrant) findes følgende arter: Sydflagermus, Odder, Markfirben, Spidssnudet Frø.

Ikast-Brande Kommune vurderer, at indvinding fra boringen ikke vil forringe levevilkårene for dyre- og plantearter omfattet af Habitatdirektivets bilag IV.

Forureningskilder
Der er 2 registreret jordforureninger (V2) og 7 mulige jordforureninger (V1) inden for en radius af 500 m fra boringen. Ikast-Brande Kommune vurderer på baggrund af indvindingens mængde og pumpens størrelse for usandsynligt, at indvindingen vil kunne påvirke de registrerede forureninger og den mulige jordforurening eller deres mobilitet.

[11] §§ 6-7 i "Bekendtgørelse om udpegning og administration af internationale naturbeskyttelsesområder samt beskyttelse af visse arter" (BEK nr. 2091 af 12-11-2021).

Støj
Ikast-Brande Kommune har ikke kendskab til at anlægget tidligere har medført støjgener ved drift. Derfor vurderer kommunen, at driften af anlægget heller ikke fremadrettet vil medføre støjgener for omkringliggende beboelse.

Bilag 2 – Kortudsnit, der viser boringens placering (ikke målfast)

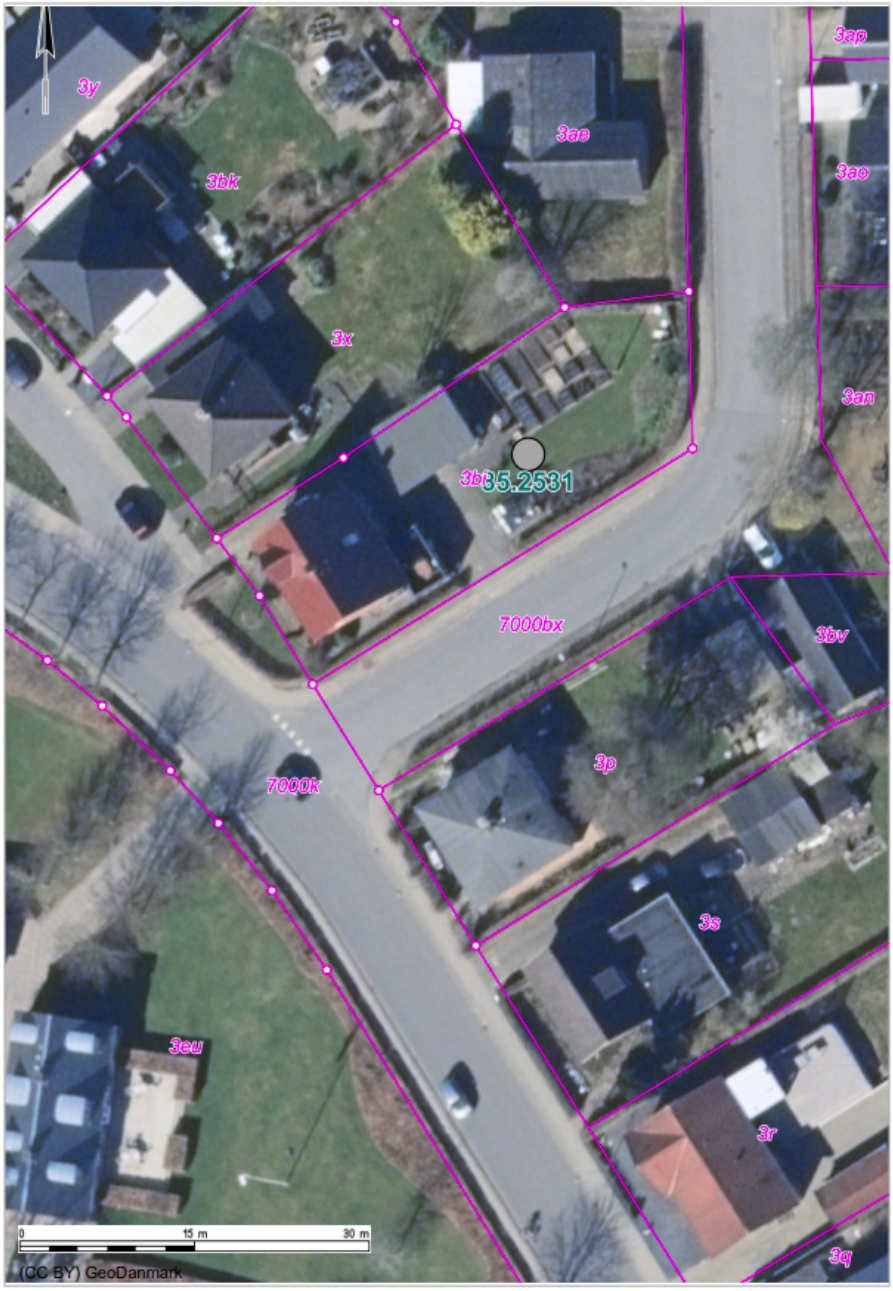

Bilag 3 – Oversigtskort (ikke målfast)
Kort, der viser området, aktive boringer og nærliggende beskyttet natur og beskyttede vandløb.

