



Kjeld Møller
Kirkevej 20
8766 Nørre Snede

3. juli 2026

Godkendelse af anmeldelse af etablering af skov, samt afgørelse om ikke VVM-pligt, Kirkevej 20, 8766 Nørre Snede

Sagsfremstilling

Du har den 28. maj 2026 anmeldt skovrejsning på matrikel nr. 1g. I alt ca. 3,4 ha.

Skoven kommer til at bestå af en kerneskov af blandede nåletræer, samt et skovbryn af blandede løvtræer. Tilplantningen kommer til at foregå med plantemaskine efter arealerne er blevet jordbearbejdede. Der bliver ikke anvendt dybdegående jordbearbejdning.

Skovrejsning er omfattet af bilag 2 til *lov om miljøvurdering af planer og programmer og af konkrete projekter (VVM)*¹ (miljøvurderingsloven). Kommunen skal derfor screene skovrejsningsprojektet for at afgøre, om projektet er omfattet af VVM-pligt.

Kommunen skal desuden godkende projektet i forhold til reglerne i *bekendtgørelse om jordressourcens anvendelse til dyrkning og natur*² (jordressourcebekendtgørelsen).

Anmeldelse af skovrejsning

Ikast-Brande Kommune har på nuværende tidspunkt behandlet anmeldelsen efter *naturbeskyttelsesloven*³, *planloven*⁴, *museumsloven*⁵ og *vandløbsloven*⁶.

¹ Lovbekendtgørelse Bekendtgørelse af lov om miljøvurdering af planer og programmer og af konkrete projekter (VVM) nr. 4 af 3. januar 2023

² Bekendtgørelse om jordressourcens anvendelse til dyrkning og natur nr. 60 af 19. januar 2023 (med senere ændringer)

³ Lov om naturbeskyttelse, jf. lovbekendtgørelse nr. nr. 927 af 28/06/2024 (med senere ændringer)

⁴ Lov om planlægning, jf. lovbekendtgørelse nr. 614 af 11. juni 2024 (med senere ændringer)

⁵ Museumslov, jf. lovbekendtgørelse nr. 358 af 8. april 2014 (med senere ændringer)

⁶ Lov om vandløb, jf. lovbekendtgørelse nr. 1217 af 25. november 2019 (med senere ændringer)

Natur Landbrug og
Landzone
Sjællandsgade 6
7430 Ikast
Tlf.: +4599603380

Sagsbehandler:
Emma Sejrsild Jensen
E-mail:
emmseje@ikast-
brande.dk
Direkte telefon:
Tlf.: +4599603394
Sagsnr.:
01.13.23-G01-10-26



Ikast-Brande Kommune har vurderet, at der ikke findes beskyttelsesinteresser på eller ved arealet, der vil have betydning for skovrejsningen. Der kan derfor rejses skov på ca. 3,4 ha (jf. kortudsnit 1).

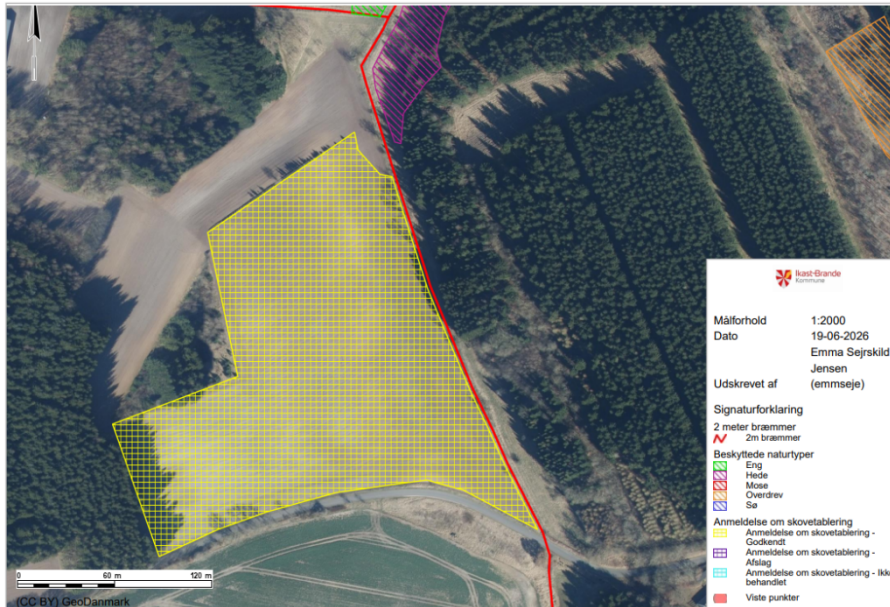

Kortudsnit 1. Det areal, der er godkendt til skovrejsning, er markeret med gul skravering. Nordøst for skovrejsningen ses en beskyttet hede markeret med lilla skravering. Vandløbet er også markeret (rød linje) øst for skovrejsningen. Vandløbet er omfattet af 2 meter bræmmer.

Screeningsafgørelse om ikke VVM-pligt

Ikast-Brande Kommune har truffet afgørelse om, at skovrejsning på matr. 1g ikke er omfattet af bestemmelserne for VVM-pligt, idet skovrejsningen ikke forventes at få væsentlig indvirkning på miljøet. Afgørelsen er truffet efter *miljøvurderingslovens* § 21, stk. 1 og bilag 2. Denne afgørelse kan påklages, se klagevejledning sidst i dette brev.

Ansøgers VVM-screening kan ses i bilaget. Screeningen er gennemført med udgangspunkt i dit indsendte screeningskema og på baggrund af de miljømæssige forudsætninger, som er gældende på afgørelsestidspunktet. Screeningsafgørelsen er ikke en tilladelse, men alene en afgørelse om, at projektet ikke skal miljøvurderes. Projektet kan således forudsætte tilladelser eller dispensationer efter anden lovgivning.

Baggrund for afgørelse om ikke VVM-pligt

Afgørelsen om, at projektet ikke er VVM-pligtigt, begrundes ud fra, at projektet ikke medfører væsentlige negative miljøpåvirkninger, herunder hverken støjmæssige, landskabelige påvirkninger eller



påvirkninger på kulturhistoriske og naturmæssige værdier, jf. kriterierne i bilag 6 i *miljøvurderingsloven*.

Den biologiske mangfoldighed, flora og fauna

Beskyttet natur

Nærmeste naturareal, der er beskyttet efter § 3 i *naturbeskyttelsesloven*, er en hede, som ligger 20 meter fra skovrejsningen. Pga. afstanden fra skovrejsningen til heden vurderes skovrejsningen ikke at påvirke det beskyttede naturareal.

Natura 2000-områder

Det ansøgte udføres uden for Natura 2000-områderne. Nærmeste Natura 2000-område er habitatområde nr. 49 Sepstrup Sande, Vrads Sande, Velling Skov og Palsgård Skov. Natura 2000-området består af habitatområde nr. 49 og fuglebeskyttelsesområde nr. 34.

Habitatområdet ligger ca. 1,6 km nord for det ansøgte projekts placering. Skovrejsningen er hydrologisk forbundet med habitatområdet og ligger opstrøms for dette.

Ikast-Brande Kommune vurderer, at projektet ikke i sig selv – eller i forbindelse med andre planer og projekter – vil kunne påvirke Natura 2000-områder væsentligt og ikke vil være en hindring for, at målsætningerne for Natura 2000-områders tilstande nås og opretholdes.

Ikast-Brande Kommune har lavet ovenstående vurdering på følgende baggrund:

- Afstanden til nærmeste habitatområde fra skovrejsningsområdet er 1,6 km og er dermed forholdsvis stor. På baggrund af projektets placering og omfang, vurderes det kun at påvirke lokalmiljøet, og vurderes derfor ikke at have økologisk sammenhæng til habitatområdet. Skovrejsningen vurderes derfor ikke at påvirke habitatområdet eller arter og naturtyper på udpegningsgrundlaget.
- Der vil ikke ske en udledning af fremmed stoffer eller okker i forbindelse med etablering af skoven, samt den efterfølgende drift til det lokale vandmiljø. Skovrejsningen vil derfor ikke påvirke habitatområder, projektet er hydrologisk forbundet til.
- Af samme grund vurderes skovrejsningen heller ikke at påvirke habitatområder længere væk.

Bilag IV-arter

Af bilag IV til EU-habitatdirektivet fremgår en række dyre- og plantearter, som er strengt beskyttede, uanset om de forekommer inden for et af de udpegede Natura 2000-områder eller udenfor. På



den baggrund må der eksempelvis ikke gives tilladelse til aktiviteter, der kan beskadige eller ødelægge de pågældende dyrearters yngle- og rasteområder.

Nationalt Center for Miljø og Energi (DCE) har undersøgt forekomsten af bilag IV-arter i Danmark i et kvadratnet på 10 x 10 kilometer. I hvert kvadrat registreres tilstedeværelse eller fravær af arten. I DCE's kvadratnet, som omfatter det ansøgte, er der fundet følgende bilag IV arter: brun-flagermus, langøret flagermus, syd-flagermus, odder, markfirben, stor vandsalamander og spidssnudet frø.

Skovrejsningen foretages på et areal, der hidtidigt har været i omdrift. Arealet vurderes derfor ikke at være egnet yngle- eller rasteområde for ovenstående arter. Skovrejsningen vurderes desuden ikke at påvirke yngle- eller rasteområder uden for skovrejsningsområdet, da skoven rejses med 20 meters afstand til den beskyttede hede nordøst for skovrejsningen. Dermed vil heden ikke påvirkes af skygning fra skovrejsningen.

Sammenfattende vurderer Ikast-Brande Kommune:

- at skovrejsningen ikke vil påvirke bilag IV-arter negativt
- at der i forbindelse med det ansøgte ikke vil ske ændringer i arealanvendelsen, som vil være væsentlige for bilag IV-arters trivsel
- at gennemførelse af det ansøgte samlet set ikke vil medføre beskadigelse eller ødelæggelse af yngle- eller rasteområder i det naturlige udbredelsesområde for de dyrearter, der er optaget i Habitatdirektivets bilag IV, litra a), samt ikke vil medføre ødelæggelse af livsstadier af de plantearter, som er optaget i Habitatdirektivets bilag IV, litra b).

Øvrige internationalt beskyttede arter

Arealet er i dag i omdrift og vurderes derfor ikke som egnet levested for arter på fuglebeskyttelsesdirektivets bilag I. Etableringen af skov på arealet vurderes derfor ikke at påvirke fuglene på bilag I væsentligt.

Overfladevand, grundvand og drikkevand

Vandrammedirektiv samt havstrategi

Nærmeste åbne vandløb grænser op til skovrejsningen mod øst. Vandløbet er ikke målsat. Nærmeste målsatte vandløb ligger ca. 600 meter nordøst og nedstrøms for skovrejsningen. Det målsatte vandløb er i dårlig tilstand.

Pga. afstanden og da skovrejsningen hovedsageligt vil have en lokal påvirkning fordi der ikke vil ske en udledning af fremmedstoffer, vurderes skovrejsningen ikke at påvirke det målsatte vandløb.



Du skal være opmærksom på, at der i henhold til *vandløbslovens* § 6, stk. 3 ikke må foretages beplantning så nær rørlagte strækninger af vandløb, at der kan være fare for, at rørledninger beskadiges eller tilstoppes.

Dræn er også at opfatte som et rørlagt vandløb, og du kan derfor risikere at skulle fælde alle de træer, der beskadiger eller tilstopper dræn, ligesom du kan forvente en øget vedligeholdelsesbyrde, idet drænene skal holdes fri for rødder. Du bør derfor have kendskab til, hvor på din matrikel der findes rørlagte vandløb og dræn, så du ikke planter så tæt på dem, at der kan opstå problemer. Du skal være opmærksom på, at selvom drænene ikke har virket i en længere periode, kan de stadig være omfattet af reglerne.

Du skal ligeledes være opmærksom på, at der ikke må plantes tættere end 8 meter på offentlige vandløb og 2 meter fra vandløb, der er omfattet af *vandløbslovens* § 69 om 2 meter-bræmmer. Vandløbet er omfattet af 2 meter bræmmer.

Det er muligt at flytte eller sløjfe dræn, åbne og rørlagte vandløb, dette kræver dog en forudgående tilladelse fra kommunen.

Jordbund og jordarealer

Projektområdet er ikke udlagt som råstofområde i kommuneplanen.

Det ansøgte projekt vil inddrage et areal på ca. 3,4 ha, som hidtil har været anvendt til jordbrug.

Der er ikke registreret potentielle eller kendte forureninger inden for projektområdet ligesom området ikke er omfattet af områdeklassificering.

I forbindelse med skovrejsningen vil arealet ikke blive reolpløjet

Okkerpotentielle områder

Skovrejsningsarealet ligger udenfor et område, der er registreret som okkerpotentielt område.

Luft og klima

Skovrejsningen omfatter ikke aktiviteter der væsentligt kan påvirke luftkvaliteten eller medføre lugtgener. Projektet omfatter endvidere ikke aktiviteter, der kan påvirke klimaet væsentligt negativt. Projekt vil derimod medvirke til at indfange CO₂ og dermed bidrage positivt til nedbringelsen af CO₂ i atmosfæren.

Kulturarv, landskab og materielle goder

Beskyttede diger



Der ligger ingen beskyttede diger ved eller nær skovrejsningen.

Landskab

Projektet ligger i et område, som i kommuneplanen er udpeget som et område med geologiske bevaringsværdier, da området er en del af Søhøjlandet.

Projektet vurderes ikke at stride mod udpegningerne, da der er tale om et forholdsvist lille område, som allerede er omkranset af skov på næsten alle sider.

Projektet ligger i et område som i kommuneplanen er udpeget som naturområde og økologisk forbindelse.

Projektet vurderes ikke at stride mod udpegningerne, da området tidligere har været i omdrift og dermed sandsynligvis vil få større værdi som naturområde og økologisk forbindelse efter skovrejsningen.

Skovrejsning ønsket og uønsket

Skovrejsningen ligger inden for et område, som i Ikast-Brande Kommunes gældende kommuneplan er udlagt som skovrejsning neutral.

Befolkningen og menneskers sundhed

Skovrejsning påvirker ikke befolkningen i nærområdet ved støv, støj og tung trafik andet end forbigående i anlægsfasen, men ikke væsentlig anderledes end den hidtidige markdrift.

Skovrejsningen medfører ikke væsentlige lugt- eller lysgener for omkringboende, og påvirker ikke luftkvaliteten væsentligt.

Når skoven er etableret vil der ikke være støj, støv eller tung trafik på eller nær arealerne, andet end i forbindelse med udtynding eller fældning. Evt. gener vurderes at være tidsmæssigt meget forbigående og derfor ikke være væsentlige.

Skovrejsningen kan medføre skyggegener for de nærmest beboende. Der er ca. 100 meter fra skovrejsningen til nærmeste nabo-beboelse. Skoven vurderes derfor ikke at påvirke nærmeste nabo ved skyggegener.

Samlet set vurderer Ikast-Brande Kommune ikke at det ansøgte projekt kan medføre væsentlig påvirkning af befolkning eller menneskers sundhed, pga. afstand og placering af skoven i forhold til nærmeste naboer.

Større katastroferisici og ulykker

Skovrejsning er ikke omfattet af risikobekendtgørelsen og udgør normalt ikke en risiko for større ulykker og/eller katastrofer, ligesom skovrejsning kan være følsom over for klimaændringer fx



oversvømmelse eller stigende vandstand, men det imødegås ved at skovdriften tilrettelægges som en alsidig skovdrift med flere forskellige arter i skoven.

Ressourceeffektivitet

Der anvendes ikke råstoffer ud over motorbrændstof. Alt affald kan bortskaffes efter gældende regler, dvs. affaldsbekendtgørelse og de kommunale affaldsregulativer.

Partshøring

Ansøger er blevet hørt i sagen og havde ingen kommentarer.

Samlet vurdering og konklusion

Ikast-Brande Kommune vurderer, at skovrejsningen vil være en fordel for naturen på det godkendte areal, da skovrejsningen vil forøge biodiversiteten på den del af arealet, som tidligere var i om-drift. Da skovrejsningsområdet samtidig er placeret i et område, hvor der findes drikkevandsinteresser, vil skovetableringen medvirke til at beskytte grundvandet. Skovetableringen vil også bidrage positivt til klimaet, da kuldioxid optages fra atmosfæren og lagres i træerne.

Det vurderes derfor, at skovrejsningen på det godkendte areal, ikke vil have en sådan påvirkning af miljøet, at projektet er VVM-pligtigt i sig selv eller i sammenhæng med andre planer eller projekter.

Fortidsminder

Ikast-Brande Kommune har ikke taget stilling til, om der er en forventning om at finde ikke-registrerede fortidsminder på arealet, men henviser til det relevante museum. Hvis der under etableringen af skov dukker fortidsminder op, skal arbejdet straks standses, og Museum Midtjylland skal kontaktes på tlf. nr. 9626 1900.

Tilladelser efter anden lovgivning

Ikast-Brande Kommunes godkendelse efter *jordressourcebekendtgørelsen* fritager dig ikke fra at skulle indhente tilladelse til forhold, som reguleres af anden lovgivning.

Gyldighed

Anmeldelsen bortfalder, hvis den ikke er udnyttet inden 5 år fra i dag. Såfremt arealet er beliggende i et Natura 2000-område, bortfalder anmeldelsens dog efter 3 år, jf. *naturbeskyttelsesloven*. VVM-screeningen er gyldig i 3 år, jf. § 39 i *miljøvurderingsloven*.

Offentliggørelse:



Afgørelsen er truffet den 3. juli 2026 og bliver offentliggjort på Ikast-Brande Kommunes hjemmeside <http://www.ikast-brande.dk/politik/hoeringer> den 6. juli 2026.

Klagevejledning for VVM-screening

Hvis du ønsker at klage over denne afgørelse, kan du klage til Miljø- og Fødevareklagenævnet.

Klagefristen udløber fire uger efter offentliggørelsen på kommunens hjemmeside, det vil sige, at klagen skal indgives senest den 3. august 2026.

Du klager via Klageportalen, som du finder via www.naevneneshus.dk, www.borger.dk eller www.virk.dk. Du logger på Klageportalen med Mit-ID. En klage er indgivet, når den er tilgængelig for Ikast-Brande Kommune via Klageportalen. Når du klager, skal du betale et gebyr på 900 kr. for borgere og 1.800 kr. for virksomheder, organisationer og offentlige myndigheder.

I Klageportalen sendes din klage automatisk først til Ikast-Brande Kommune. Hvis Ikast-Brande Kommune fastholder afgørelsen, sender kommunen klagen videre til behandling i nævnet via Klageportalen. Du får besked om videresendelsen.

Miljø- og Fødevareklagenævnet afviser din klage, hvis du sender den uden om Klageportalen, medmindre du forinden er blevet fritaget for brug af Klageportalen. Hvis du ønsker at blive fritaget for at bruge Klageportalen, skal du sende en begrundet anmodning til Ikast-Brande Kommune. Ikast-Brande Kommune videresender herefter din anmodning til nævnet, som træffer afgørelse om, hvorvidt du kan fritages. Se betingelserne for at blive fritaget på www.naevneneshus.dk.

Hvis afgørelsen ønskes prøvet ved en domstol, skal sagen være anlagt inden 6 måneder efter, at afgørelsen er bekendtgjort af kommunen eller – i forbindelse med klage – af Miljø- og Fødevareklagenævnet.

Ifølge § 54 i *miljøvurderingsloven* kan afgørelsen desuden prøves ved domstolene. Et eventuelt sagsanlæg skal anlægges inden seks måneder efter, at afgørelsen er offentliggjort.

Hvis du har spørgsmål, er du velkommen til at skrive eller ringe til mig på:

emmseje@ikast-brande.dk eller tlf. 99603394



Med venlig hilsen

Emma Sejrskild Jensen
Naturmedarbejder

Vedlagt:

- VVM-screening

Kopi er sendt til:

- Danmarks Naturfredningsforening, Ikast-Brande, e-mail: dnikast-brande-sager@dn.dk
- Dansk Ornitologisk Forening, e-mail: natur@dof.dk
- Dansk Ornitologisk Forening Vestjylland, e-mail: ikast-brande@dof.dk
- Dansk Kano og Kajak Forbund, e-mail: miljo@kano-kajak.dk
- Energinet, e-mail: ledningsinfo@energinet.dk
- Friluftsrådet, Kreds Midt-/Vestjylland, e-mail: Ikast-brande@friluftsraadet.dk
- Friluftsrådet, e-mail: lokalraad@friluftsraadet.dk
- Danmarks Sportsfiskerforbund, e-mail: post@sportsfiskerforbundet.dk
- Danmarks Sportsfiskerforbund, Vestjylland, e-mail: vestjylland@sportsfiskerforbundet.dk
- Museum Midtjylland, e-mail: vjp@museummidtjylland.dk
- Dansk Forening for Rosport, e-mail: dffr@roning.dk