



Ronni Thorsted Morel

Brandevj 24
8766 Nørre Snede

11. juli 2024

**Landzonetilladelse til et jordbaseret solcelleanlæg, Brandevj 24,
8766 Nørre Snede**

Ikast-Brande Kommune har behandlet din ansøgning om opstilling af et jordbaseret solcelleanlæg på matr.nr. 2B, Bjørnskov By, Nr. Snede, beliggende Brandevj 24, 8766 Nørre Snede, se kortudsnit.

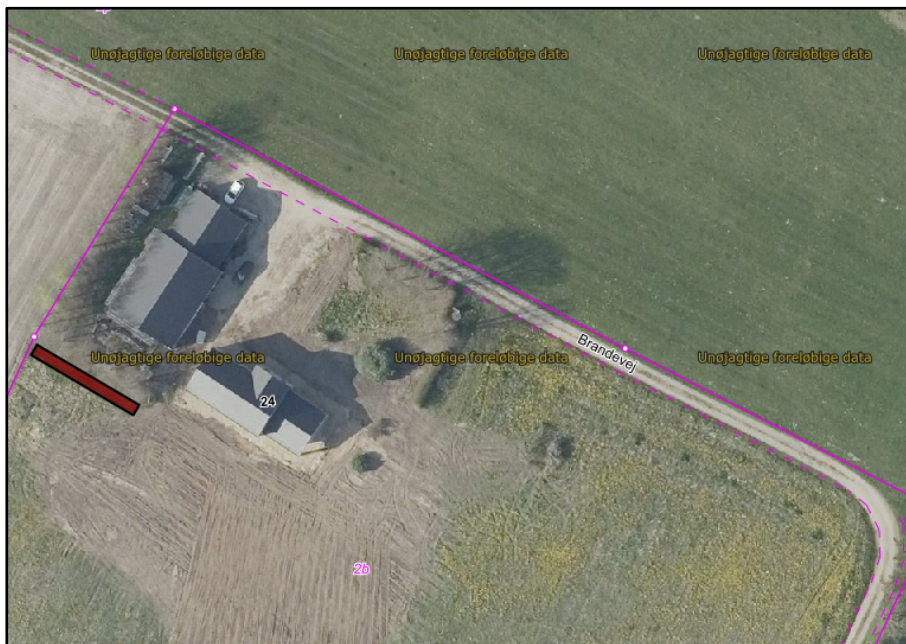

Kortudsnit: Det jordbaserede solcelleanlæg er skitseret med rød firkant (ej målfast).

Opførelse af ny bebyggelse – herunder jordbaserede solcelleanlæg – i landzone kræver som udgangspunkt en landzonetilladelse, i henhold til *planloven*¹.

Ikast-Brande Kommune giver hermed landzonetilladelse til det ansøgte, i henhold til *planlovens* § 35, stk. 1.

¹ Lovbekendtgørelse nr. 223 af 1. marts 2024 af lov om planlægning.

Miljø og Byggeri
Sjællandsgade 6
7430 Ikast
Tlf.: +4599603370

Sagsbehandler:
Lis Paakjær
E-mail:
lipaa@ikast-brande.dk
Direkte telefon:
Tlf.: +4599603376
Sagsnr.:
01.03.03-P19-43-24



Landzonetilladelsen må først udnyttes efter klagefristens udløb. En eventuel klage har opsættende virkning på udnyttelsen, medmindre Planklagenævnet bestemmer andet, jævnfør *bekendtgørelse om udnyttelse af tilladelser*².

Landzonetilladelsen bortfalder, hvis den ikke er udnyttet inden fem år, jævnfør *planlovens* § 56, stk. 2.

Du skal også have en byggetilladelse, i henhold til *byggeloven*³, inden du må gå i gang med at opstille solcelleanlægget.

Landzonetilladelsen fritager generelt ikke for at indhente eventuelle dispensationer, tilladelser, godkendelser eller andet efter anden lovgivning – eksempelvis efter bestemmelserne i *museumsloven*⁴ om fund af fortidsminder i forbindelse med jordarbejde.

Projektet

Ansøger ønsker at opsætte et husstands-solcelleanlæg monteret på jorden. Anlægget er på 10 KW med batteri. Solcelleanlægget måler ca. 2 meter X 20 meter, og placeres ca. 8 meter sydvest for nyopført beboelse, og ca. 10 meter syd for eksisterende udhus.

Begrundelse

Ikast-Brande Kommune begrundes sin afgørelse om landzonetilladelse med følgende vurderinger:

Nabobeboelser

Solcelleanlægget bliver opstillet ca. 235 meter vest for nærmeste nabobeboelse (Brandevvej 22, 8766 Nørre Snede). Ikast-Brande Kommune vurderer, at solcelleanlægget ikke umiddelbart vil være synligt fra de nærmeste nabobeboelser, da der er tale om et forholdsvist lille anlæg, der er læhegn mellem anlægget og nærmeste naboer, og på grund af afstanden.

Kommunen skal skriftligt orientere naboer om det ansøgte, inden der kan gives landzonetilladelse, jævnfør *planlovens* § 35, stk. 4 og 5, med mindre det ansøgte efter kommunens skøn er af underordnet betydning for naboerne. Naboer er defineret som ejere og brugere af de ejendomme, der grænser op til (har fælles skel med) den ejendom, hvor der søges om landzonetilladelse til. Derudover gælder de almindelige partshøringsregler i henhold til *forvaltningsloven*⁵.

² *Bekendtgørelse nr. 130 af 28. januar 2017 om udnyttelse af tilladelser, frist for indgivelse af klage, indsendelse af klage til Planklagenævnet og opsættende virkning af klage for visse afgørelser truffet efter lov om planlægning og visse andre love* (med senere ændringer).

³ *Lovbekendtgørelse nr. 1178 af 23. september 2016 af byggelov* (med senere ændringer).

⁴ *Lovbekendtgørelse nr. 358 af 8. april 2014 af museumsloven* (med senere ændringer).

⁵ *Lovbekendtgørelse nr. 433 af 22. april 2014 af forvaltningsloven*.



Ikast-Brande Kommune skønner på baggrund af det oplyste og ovenstående, at det ansøgte er af underordnet betydning for naboerne samt, at ikke andre end ansøger/ejer har partsstatus i sagen.

Natur

Det nærmeste naturareal, som er registreret beskyttet efter § 3 i *naturbeskyttelsesloven*⁶, er en mose, der ligger ca. 248 meter nordvest for solcelleanlægget. På grund af afstanden til mosen, vurderer Ikast-Brande Kommune, at solcelleanlægget ikke vil påvirke den beskyttede natur.

Det nærmeste Natura 2000-område (internationale naturbeskyttelsesområde) er habitatområdenummer H235 – Holtum Ådal, øvre del – som ligger ca. 596 meter sydvest for solcelleanlægget.

Habitatområdet har ingen hydrologisk eller økologisk sammenhæng med arealet, hvor solcelleanlægget opstilles. Samtidig er der relativ stor afstand fra projektet til Natura 2000-området. Ikast-Brande Kommune vurderer derfor, at projektet ikke i sig selv - eller i forbindelse med andre planer og projekter vil påvirke Natura 2000-området samt naturtyper eller arter på udpegningsgrundlaget væsentligt.

Af bilag IV til *EF-habitatdirektivet*⁷ fra 1992 fremgår en række dyre- og plantearter, som er strengt beskyttede, uanset om de forekommer inden for et af de udpegede Natura 2000-områder eller udenfor. Der må derfor ikke gives tilladelse til aktiviteter, der kan beskadige eller ødelægge de pågældende dyrearters yngle- og rasteområder.

Nationalt Center for Miljø og Energi (DCE) har undersøgt forekomsten af bilag IV-arter i Danmark i et kvadratnet på 10 km X 10 km – i hvert kvadrat registreres tilstedeværelse eller fravær af arten. I det kvadratnet, som omfatter det ansøgte, er der fundet følgende bilag IV-arter: brun-flagermus, langøret flagermus, sydflagermus, odder, markfirben, stor vandsalamander, spidssnudet frø og ulv.

Jævnfør Danmarks Miljøportals Naturdata er der indenfor en radius af 750 meter fra solcelleanlægget ikke sket registreringer af bilag IV-arter.

Ikast-Brande Kommune vurderer, at solcelleanlægget ikke vil påvirke bilag IV-arter i området, da det placeres på et areal, der hidtidigt har været dyrket mark og i kraft af anlæggets relativt beskedne størrelse. Sammenfattende vurderer Ikast-Brande Kommune:

⁶ Lovbekendtgørelse nr. 1392 af 4. oktober 2022 af lov om naturbeskyttelse.

⁷ Rådets direktiv 92/43/EØF af 21. maj 1992 om bevaring af naturtyper samt vilde dyr og planter (med senere ændringer).



- at inddragelsen af det areal, der er omfattet af byggeri i forbindelse med projektets gennemførelse, ikke vil påvirke bilag IV-arter væsentligt
- at der i forbindelse med projektets gennemførelse ikke vil ske ændringer i arealanvendelsen, som vil være væsentlige for bilag IV-arters trivsel
- at opstillingen af det jordbaserede solcelleanlæg samlet set ikke vil medføre beskadigelse eller ødelæggelse af yngle- eller rasteområder i det naturlige udbredelsesområde for de dyrearter, der er optaget i *EF-habitatdirektivets* bilag IV, litra a), samt ikke vil medføre ødelæggelse af livsstadier af de plantearter, som er optaget i *EF-habitatdirektivets* bilag IV, litra b).

Bygge- og beskyttelseslinjer samt beskyttede sten- og jorddiger

Stedet, hvor solcelleanlægget vil blive opstillet, ligger inden for en skovbyggelinje. *Naturbeskyttelseslovens* § 17 om skovbyggelinjer og *planlovens* landzonebestemmelser er tilpasset hinanden så forbuddet i *naturbeskyttelsesloven* ikke gælder, når der meddeles landzonetilladelse efter *planloven* til bebyggelse m.v. på arealer inden for en skovbyggelinje. I nærværende tilfælde kræver det ansøgte byggeri altså ikke en dispensation fra skovbyggelinjen.

Skoven, som udløser skovbyggelinjen, ligger nord for ejendommen. Ikast-Brande Kommune vurderer, at det ansøgte ikke påvirker den nært beliggende skovs værdi som landskabsэлемент, da etablering af det ansøgte kun marginalt vil hindre det frie udsyn til skoven fra omgivelserne.

Ikast-Brande Kommune vurderer, at skovbrynet fortsat vil være værdifulde levesteder for planter og dyr efter etableringen af det ansøgte, på grund størrelsen på det ansøgte og afstanden til skoven.

Ejendommen ligger ikke indenfor øvrige bygge- og beskyttelseslinjer. Der er heller ikke registreret beskyttede sten- og jorddiger⁸ på stedet.

Kommuneplanudpegninger

Det ansøgte ligger i et område, som er udpeget som et særligt værdifuldt landbrugsområde i kommuneplanen (2021 – 2033). Området er også udpeget til udvikling af store husdyrbrug.

De udpegede områder skal, som hovedregel, anvendes til jordbrugsformål. Udlæg af særlig værdifulde landbrugsområder til anden anvendelse

⁸ Et sten- eller jorddige, som er beskyttet jævnfør § 19a i *museumsloven* (*Lovbekendtgørelse nr. 473 af 8. april 2014 af lov om museumslov* (med senere ændringer)).



end dyrknings- eller naturformål skal begrænses til et minimum, jævnfør kommuneplanens retningslinjer for særlige værdifulde landbrugsområder.

Stedet, hvor det ansøgte opstilles, har hidtil været det yderste af et markareal. På grund af anlæggets relativt begrænsede størrelse, og at det opføres i tilknytning til ejendommens eksisterende bygningsmasse vurderer Ikast-Brande Kommune, at solcelleanlægget ikke vil have en væsentlig anderledes indvirkning på udpegningen af særlig værdifuldt landbrugsområde end før det bliver opstillet.

Ikast-Brande Kommune vurderer, at kommuneplanens retningslinjer for områder til udvikling af store husdyrbrug ikke er relevante i denne sag, da der ikke er tale om et husdyrbrug.

Endelig ligger ejendommen, hvor solcelleanlægget vil blive opstillet, i et område, som i kommuneplanen er udpeget som havende geologiske bevaringsværdier – Søhøjlandet.

Jævnfør retningslinjerne i kommuneplanen, skal de geologiske værdier i Ikast-Brande Kommune bevares, og de skal være synlige i landskabet. Byggeri, gravning, anlægsarbejde, tekniske anlæg, beplantning og lignende, der slører de karakteristiske overgange og træk i landskabet, skal undgås, med mindre det tilsidesætter andre hensyn og beskyttelser. Kun i ubetydeligt omfang kan der etableres anlæg i disse områder, og kun i det omfang, at det ikke tilsidesætter interesserne i at beskytte de geologiske værdier.

Der er tale om et forholdsvis lille anlæg, som placeres i tilknytning til ejendommens eksisterende bebyggelse. Ikast-Brande Kommune vurderer, at det ikke vil sløre de geologiske landskabsformer væsentligt. Ikast-Brande Kommune vurderer ligeledes, at oplevelsen af de geologiske træk (udpegningerne) ikke vil blive forringet.

Stedet, hvor det jordbaserede solcelleanlæg vil blive opstillet, ligger uden for lokalplaner, fredskov, diverse fredninger, gas- og el-transmissionsnet, samt uden for områder, der i Kommuneplan 2021-2033 for Ikast-Brande Kommune er omfattet af kommuneplanrammer og/eller udpeget som bevaringsværdige landskaber, større sammenhængende landskaber, kirkeomgivelser, værdifulde kulturmiljøer, kulturhistoriske bevaringsværdier, råstofinteresse- og graveområder og fremtidig natur.

Samlet vurdering

Ikast-Brande Kommune vurderer samlet, at det ønskede projekt ikke vil påvirke naboer, landskab eller natur negativt, da der er tale om et forholdsvis lille solcelleanlæg, som placeres i tilknytning til ejendommens øvrige byggeri.



Offentliggørelse

Afgørelsen om landzonetilladelse er truffet torsdag den 11. juli 2024 og bliver offentliggjort på kommunens hjemmeside <https://ikast-brande.dk/offentliggoerelser-og-hoeringer>, samme dag.

Klagevejledning

Hvis du ønsker at klage over denne afgørelse, kan du klage til Planklagenævnet. Klagefristen udløber fire uger efter offentliggørelsen – det vil sige klagen skal indgives **senest torsdag den 8. august 2024**.

Følgende kan klage:

Ansøger, erhvervsministeren og enhver med retlig interesse i sagens udfald, herunder en nationalparkfond oprettet efter *lov om nationalparker*⁹. Landsdækkende foreninger og organisationer, der som hovedformål har beskyttelsen af natur og miljø eller varetagelsen af væsentlige brugerinteresser inden for arealanvendelsen, er også klageberettigede, hvis foreningen eller organisationen har vedtægter eller love, som dokumenterer dens formål, og hvis den repræsenterer mindst 100 medlemmer.

Du klager via Klageportalen, som du finder via klagenævnets hjemmeside www.naevneneshus.dk. Du logger på Klageportalen med MitID. En klage er indgivet, når den er tilgængelig for Ikast-Brande Kommune via Klageportalen. Når du klager, skal du betale et gebyr på 900 kr. for borgere og 1.800 kr. for virksomheder, organisationer og offentlige myndigheder.

I Klageportalen sendes din klage automatisk først til Ikast-Brande Kommune. Hvis Ikast-Brande Kommune fastholder afgørelsen, sender Ikast-Brande Kommune klagen videre til behandling i nævnet via Klageportalen. Du får besked om videresendelsen.

Planklagenævnet afviser din klage, hvis du sender den uden om Klageportalen, medmindre du er fritaget for brug af Klageportalen. Hvis du ønsker at blive fritaget for at bruge Klageportalen, skal du sende en begrundet anmodning til Ikast-Brande Kommune. Ikast-Brande Kommune videresender din anmodning til nævnet, som herefter beslutter, om du kan fritages. De nærmere betingelser for at blive fritaget kan de se på nævnets hjemmeside www.naevneneshus.dk.

En klage har opsættende virkning på tilladelsen, med mindre Planklagenævnet bestemmer andet (i særlige tilfælde). Tilladelsen må således ikke udnyttes før klagefristens udløb.

Ifølge § 62 i *planloven* kan afgørelsen desuden prøves ved domstolene. Et eventuelt sagsanlæg skal anlægges inden seks måneder efter, at afgørelsen er offentliggjort.

⁹ Lovbekendtgørelse nr. 120 af 26. januar 2017 af lov om nationalparker.



Med venlig hilsen

Lis Paakjær
Landbrug og Landzone

Kopi sendt til:

Medejer: Janni Sørensen Morel, Brandevej 24, 8766 Nørre Snede

Danmarks Naturfredningsforening – e-mail: dnikast-brande-sager@dn.dk

Danmarks Sportsfiskerforbund – e-mail: post@sportsfiskerforbundet.dk

Danmarks Sportsfiskerforbund – e-mail: lbt@sportsfiskerforbundet.dk

Dansk Kano og Kajak Forbund, Idrættens Hus – e-mail: miljoudvalg@kano-kajak.dk

Dansk Ornitologisk Forening – e-mail: natur@dof.dk

Dansk Ornitologisk Forening, DOF Ikast-Brande – e-mail: ikast-brande@dof.dk

Energinet.dk – e-mail: ledningsinfo@energinet.dk

Friluftsrådet, lokalt – e-mail: ikast-brande@friluftsradet.dk

Friluftsrådet, landsdækkende – e-mail: lokalraad@friluftsradet.dk

Administrationen for Museum Midtjylland – e-mail: yjp@museummidtjylland.dk