



**Keld Arne Nielsen**

Ejstrupvej 18  
7362 Hampen

**23. juni 2026**

**Endelig indvindingstilladelse til boring DGU-nr. 96.3235**

Ikast-Brande Kommune giver hermed tilladelse til at indvinde grundvand i henhold til § 20 i Vandforsyningsloven<sup>1</sup>. Tilladelsen gives på betingelse af, at vilkårene bliver overholdt.

Ikast-Brande Kommune har i bilag 1 gennemført en screening efter Miljøvurderingsloven<sup>2</sup> og har vurderet, at indvindingen ikke vil have en væsentlig påvirkning på bestående anlæg og på omgivelserne. På baggrund heraf træffes afgørelse om, at det ansøgte ikke kræver en miljøvurdering i henhold til § 21 i Miljøvurderingsloven.

**Vilkår for tilladelsen**

<b>Boringens DGU-nr.</b>	96.3235
<b>AnlægsID (JupiterID)</b>	73569
<b>Boringens beliggenhed (Se også bilag 2)</b>	Ejstrupvej 11B, 7362 Hampen Matrikel 2f, Hampen By, Nr. Snede UTM-koordinater: 521.509,89, 6.207.955,82 (EUREF89)
<b>Tilladelsens løbetid</b>	Denne tilladelse gælder indtil den 23. juni 2056.
<b>Maksimal indvinding</b>	17.000 m <sup>3</sup> /år
<b>Maksimal pumpeydelse</b>	5 m <sup>3</sup> /time
<b>Formål med indvindingen</b>	Husdyrbrug

<sup>1</sup> "Bekendtgørelse af lov om vandforsyning m.v." (LBK nr. 1149 af 28-10-2024).

<sup>2</sup> "Bekendtgørelse af lov om miljøvurdering af planer og programmer og af konkrete projekter (VVM)" (LBK nr. 4 af 03-01-2023).

Miljø og Byggeri  
Sjællandsgade 6  
7430 Ikast  
Tlf.: 99603360

Sagsbehandler:  
Sara Rostved Fehrmann  
E-mail:  
sarrofe@ikast-brande.dk  
Direkte telefon:  
Tlf.: +4599603367  
Sagsnr.:  
13.02.01-P19-92-22



### Tidsfrist

Boringen skal udbedres i henhold til nedenstående vilkår 3: Boringen skal have en vandmåler, elmåler eller timetæller. Udbedringen skal dokumenteres med tydelige billeder. Kommunen skal have modtaget billederne **senest den 23-09-2026**.

### Øvrige vilkår for tilladelsen

1. Boringen og dens overbygning (tørbrønd/hus eller andet) skal være indrettet og skal vedligeholdes efter reglerne for kategori A-boringer i Boringsbekendtgørelsen<sup>3</sup>, så grundvandsressourcen er sikret mod forurening. Boringens overbygning må kun anvendes til at beskytte boringen, dens pumpe og tilhørende elinstallationer. Følgende punkter skal bl.a. overholdes:
  - a) Overbygningen skal have tætte sider og skal være tør.
  - b) Hvis overbygningen er en tørbrønd,
    - i. skal overkanten af tørbrønden være hævet over det omkringliggende terræn<sup>4</sup> (mindst 20 cm).
    - ii. skal den være dækket af et fast, vandtæt, vejrbestandigt og tætsluttende låg eller dæksel.
    - iii. skal den have en tæt bund af beton eller andet helt tæt materiale, medmindre grundvandet altid står mindst 1 m under terræn.
  - c) Gennemføringer af rør og kabler skal være vandtætte.
  - d) Forerøret skal afsluttes med en tæt forerørsforsegling.
  - e) Toppen af forerøret skal være hævet mindst 20 cm over bunden af en tørbrønd eller mindst 20 cm over omkringliggende terræn.
  - f) Der skal være terrænfald væk fra boringen.
2. Omkring boringen er der udlagt en beskyttelseszone med en radius på 5 meter<sup>5</sup>. I beskyttelseszonen må der ikke gødes, sprøjtes, udbringes spildevandsslam, fyldes marksprøjte eller opbevares ting eller kemikalier. Beskyttelseszonen bør sikres ved fysisk afmærkning.
3. Boringen skal have en vandmåler, elmåler eller timetæller, så de oppumpede vandmængder kan registreres. Ikast-Brande Kommune kan til enhver tid bestemme, at målemetoden skal ændres<sup>6</sup>. De oppumpede vandmængder skal indberettes til Ikast-Brande Kommune hvert år inden den 1. februar.

---

<sup>3</sup> Kapitel 2 i "Bekendtgørelse om udførelse og sløjfning af boringer og brønde på land" (BEK nr. 1260 af 28-10-2013).

<sup>4</sup> Dansk Ingeniørforening: *Norm for mindre ikke-almene vandforsyningsanlæg*. 2. udgave, december 1988. Dansk Standard DS 442. Normstyrelsen, Teknisk forlag.

<sup>5</sup> § 9, stk. 4 i "Bekendtgørelse om udførelse og sløjfning af boringer og brønde på land" (BEK nr. 1260 af 28-10-2013) og § 24 i "Bekendtgørelse af lov om miljøbeskyttelse" (LBK nr. 5 af 03-01-2023).

<sup>6</sup> § 58, stk. 2 i "Bekendtgørelse af lov om vandforsyning m.v." (LBK nr. 1149 af 28-10-2024).



4. Boringen må aldrig erstattes af en ny boring – heller ikke en såkaldt "erstatningsboring" – uden at Ikast-Brande Kommune har givet tilladelse hertil.
5. Hvis der opstår mistanke om, at indvindingen påvirker natur eller vandløb negativt, kan Ikast-Brande Kommune begrænse indvindingsmængden og/eller den maksimale ydelse samt stille krav om målinger i nærliggende boringer, vandløb eller naturområder<sup>7</sup>.
6. Tilladelsen kan tilbagekaldes uden erstatning, hvis indvindingen ikke er sket indenfor et sammenhængende tidsrum på 5 år, hvis vilkårene i tilladelsen ikke bliver overholdt, eller hvis tilladelsen er givet på grundlag af urigtige oplysninger af væsentlig betydning<sup>8</sup>.
7. Hvis boringen tages ud af brug 5 år i træk, skal den sløjfes af en brøndborervirksomhed med lovpligtigt A-bevis.
8. Det kræver en ny tilladelse fra Ikast-Brande Kommune, hvis du ønsker at ændre på boringen, dens formål, dens ydelse, den tilladte årlige vandmængde eller ønsker at lave en overboring.

#### **Andre ting, du skal være opmærksom på**

- Hvis der skal lægges nye vandledninger i forbindelse med indvindingen, og disse skal gå langs eller på tværs af offentlig vej, så skal du have en gravetilladelse hos vejmyndigheden.
- Vandledninger, hydranter mv. må ikke placeres nærmere end 3 m fra vejskel uden vejmyndighedens tilladelse jf. vejlovens § 73 og privatvejslovens § 67. Vejmyndighedens tilladelse kan indhentes ved at sende en mail til [teknikogmiljoomraade@ikast-brande.dk](mailto:teknikogmiljoomraade@ikast-brande.dk) med angivelse af placering ift. vejen.

#### **Erstatningsregler**

Ejeren af boringen har pligt til at udbetale erstatning, hvis brugen af boringen medfører, at der sker skade i bestående forhold (herunder beskyttet natur), som skyldes ændring af grundvandsstanden, vandføringen i vandløb eller vandstanden i søer<sup>9</sup>.

Hvis der ikke kan opnås forlig om eventuel erstatning, afgøres spørgsmålet af Taksationsmyndighederne<sup>10</sup>.

#### **Klagevejledning**

Hvis du vil klage over denne tilladelse eller afgørelsen om, at der ikke er krav om miljøvurdering, skal du klage til Miljø- og Fødevarerklagenævnet.

---

<sup>7</sup> § 16, stk. 1, nr. 6 i "Bekendtgørelse om vandindvinding og vandforsyning" (BEK nr. 775 af 21-06-2024).

<sup>8</sup> § 34 i "Bekendtgørelse af lov om vandforsyning m.v." (LBK nr. 1149 af 28-10-2024).

<sup>9</sup> § 23 i "Bekendtgørelse af lov om vandforsyning m.v." (LBK nr. 1149 af 28-10-2024).

<sup>10</sup> Taksationskommissionen for Ringkøbing, c/o Retten i Herning, Nygade 1-3, 7400 Herning.



Sådan gør du, hvis du vil klage:

Gå på [www.naevneneshus.dk](http://www.naevneneshus.dk). Find Miljø- og Fødevareklagenævnet, og følg vejledningen på skærmen. Du skal logge ind med MitID.

Miljø- og Fødevareklagenævnet opkræver et gebyr på 900 kr. (privatperson) eller 1.800 kr. (virksomhed) + indeksregulering for at behandle klagen. Du betaler gebyret med betalingskort i Klageportalen. Du får pengene tilbage, hvis du får medhold i klagen.

Hvis du har særlige grunde til ikke at klage via Klageportalen, skal du sende en begrundet ansøgning om fritagelse til Ikast-Brande Kommune. Kommunen sender din ansøgning videre til Miljø- og Fødevareklagenævnet. Det er Miljø- og Fødevareklagenævnet, der afgør, om du kan blive fritaget fra at bruge Klageportalen.

Tilladelsen offentliggøres på Ikast-Brande Kommunes hjemmeside. Du får besked, hvis andre klager over tilladelsen eller afgørelsen om, at der ikke er krav om en miljøvurdering.

Klagefristen udløber 4 uger efter offentliggørelsen. Hvis klagefristen udløber på en helligdag, forlænges klagefristen til den efterfølgende hverdag.

Du har desuden mulighed for aktindsigt.

Hvis du vil have afgørelsen prøvet ved domstolen, skal du anlægge sag inden 6 måneder efter at afgørelsen er offentliggjort på kommunens hjemmeside.

### **Spørgsmål**

Har du spørgsmål til tilladelsen, er du velkommen til at kontakte mig.

### **Med venlig hilsen**

Sara Rostved Fehrmann  
Grundvand



**Bilag**

- Bilag 1 – Miljøvurderingsscreening
- Bilag 2 – Kortudsnit, der viser boringens placering
- Bilag 3 – Oversigtskort

**Kopi sendt til**

- Danmarks Naturfredningsforening (lokalafdeling): [ikast-brande@dn.dk](mailto:ikast-brande@dn.dk)
- Danmarks Sportsfiskerforbund: [post@sportsfiskerforbundet.dk](mailto:post@sportsfiskerforbundet.dk)
- Forbrugerrådet: [fbr@fbr.dk](mailto:fbr@fbr.dk)



## **Bilag 1 – Miljøvurderingsscreening**

### **Ansøgning**

Ansøger har søgt om tilladelse til at indvinde grundvand til husdyrbrug fra boring DGU-nr. 96.3235 med en maksimal indvinding på 17.000 m<sup>3</sup>/år og med en maksimal ydelse på 5 m<sup>3</sup>/time.

Ikast-Brande Kommune har kendskab til, at der siden 1989 har været en tilladelse til at indvinde grundvand fra boringen med DGU-nr. 96.1660, som boringen med DGU-nr. 96.3235 er en erstatning for. Tilladelsen har hidtil været på 17.000 m<sup>3</sup>/år. Formodentlig er der indvundet vand fra boringen siden den blev etableret.

### **Sammenfattende vurdering**

Ikast-Brande Kommune vurderer ud fra miljøvurderingsscreeningen, at indvindingen af grundvand er miljømæssig forsvarlig, og at den ikke vil påvirke omgivelsernes kvalitet i nævneværdig grad.

Tilladelsen gælder i 30 år, da der ikke er nogen forhold, der taler for at begrænse tilladelsens løbetid.

### **BEST**

Screeningsprogrammet BEST er anvendt som et værktøj i miljøvurderingsscreeningen. BEST beregner, hvordan indvinding fra boringer påvirker beskyttede vandløb og naturtyper i nærheden samt hvordan indvinding fra boringer påvirker grundvandspotentialer i indvindingsmagasinet og i andre magasiner. Beregningerne i BEST af sænkningstragter og påvirkning af vandløb viser worst case-scenarier dvs. påvirkning ved fuld udnyttelse af alle indvindingstilladelser. Ved beregninger for påvirkning af natur sammenholdes den tilladte indvindingsmængde med den udnyttede indvindingsmængde, der beregnes som et gennemsnit af de indberettede vandmængder inden for en referenceperiode.

Der er lavet en faglig vurdering af BEST-resultaterne ved at sammenligne resultaterne fra BEST med en vurdering af geologien og magasinsammenhænge ud fra JUPITER-databasen, potentialekort over forskellige grundvandsmagasiner, topografiske kort, jordbundskort og andre GIS-kort.

BEST genererer en rapport over vandindvindingens påvirkning af omgivelserne. Denne rapport kan bestilles hos Ikast-Brande Kommune.

### **Påvirkning af grundvand**

Den ansøgte boring indvinder fra en regional grundvandsforekomst (nr. dkmj\_1065\_ks). Den kvantitative tilstand er god og den kemi-



ske tilstand er god. Det generelle miljømål for grundvandsforekomster er god kvantitativ tilstand og god kemisk tilstand.

Ikast-Brande Kommune vurderer, at indvindingen hverken direkte eller indirekte vil påvirke målopfyldelsen for grundvandsforekomsten.

### **Geologi og grundvand**

Boringen er etableret i 2022 og er boret til 20,5 meters dybde. Boringen er filtersat fra 14,5-20,5 m under terræn, og grundvandspejlet står 2,6 m under terræn (måling fra 2022). Geologiske data fra boringen vises i den følgende tabel.

Top	Bund	Geologi
0	20,5	Sand

Tabel 1. Geologiske data for den ansøgte boring. Tallene angiver meter under terræn.

Grundvandet vurderes, ud fra tilgængeligt potentialekort for det mest terrænnære grundvandsmagasin, lokalt at strømme mod nordvest.

Boringen er hverken beliggende i område med særlige drikkevandsinteresser (OSD), i indvindingsopland til alment vandværk, i boringsnært beskyttelsesområde (BNBO), i nitratfølsomt indvindingsområde (NFI) eller i indsatsområde (IO).

### **Påvirkning af nærliggende boringer**

Den boring, der påvirkes med den største sænkning som konsekvens af indvindingen, er DGU-nr. 96.2007 (boring til markvanding) Boringen ligger 503 m vest for den ansøgte boring og indvinder grundvand fra samme magasin. Beregninger i BEST viser, at boringen bliver påvirket med en sænkning på 1,2 cm. Ikast-Brande Kommune vurderer, at en så lille sænkning ikke har nogen væsentlig betydning for muligheden for at indvinde grundvand fra boringen, både hvad angår mængde og kvalitet.

Alle øvrige boringer er udsat for en mindre sækningspåvirkning og vil derfor ikke blive væsentligt påvirkede.

### **Påvirkning af vandløb**

Ifølge den gældende Vandområdeplan for Jylland og Fyn 2021-2027 (Vandplan 3) er der krav om, at en indvinding ikke i sig selv eller akkumuleret må medføre at vandløb tilstandsforringes eller ikke kan opnå fastsatte miljømål bestemt ved økologiske miljømål for benthiske invertebrater (smådyr, DVFI), makrofyter (vandplanter, DVPI), fytobenthos (alger, DVAI) og fisk (DFFV<sub>a/ø</sub>).



Ifølge BEST-beregningen er der 2 vandløbsoplande, hvor indvindingen muligvis kan medføre vandføringsreduktion. I oplandene findes følgende vandløb: Hvillum Bæk, Smedebæk.

Strækningen af Hvillum Bæk findes 1,5 km vest for boringen og er målsat i Vandplan 3 og § 3-beskyttet. Strækningen har god økologisk tilstand for bentiske invertebrater, ukendt økologisk tilstand for makrofytter, ukendt økologisk tilstand for fytobenthos og ringe økologisk tilstand for fisk. Den samlede økologiske tilstand for vandløbsstrækningen er dermed ringe. Strækningen er målsat til god økologisk tilstand.

Ikast-Brande Kommune har kendskab til, at Hvillum Bæk på nogle strækninger er reguleret, har en betydelig okkerbelastning og ifølge DTU's "Plan for fiskepleje i Skjern Å" er der fundet en enkelt fiskeyngel, og kommunen vurderer, at disse faktorer er væsentlige for den ringe økologiske tilstand og den ringe tilstand for fisk.

Strækningen af Smedebæk findes 1,1 km nord for boringen og er målsat i Vandplan 3 og § 3-beskyttet. Strækningen har moderat økologisk tilstand for bentiske invertebrater, ukendt økologisk tilstand for makrofytter, ukendt økologisk tilstand for fytobenthos og dårlig økologisk tilstand for fisk. Den samlede økologiske tilstand for vandløbsstrækningen er dermed dårlig. Strækningen er målsat til god økologisk tilstand.

Ikast-Brande Kommune har kendskab til, at Smedebæk på nogle strækninger er reguleret, har mangel på gydegrus og skjulesten og ifølge DTU's "Plan for fiskepleje i Skjern Å" er der tålelige forhold for ørred, men ikke registreret ørred på stationen, og kommunen vurderer, at disse faktorer er væsentlige for den dårlige økologiske tilstand og den dårlige tilstand for fisk.

BEST beregner den maksimale udbredelse af sænkningstragten, der skabes, når der indvindes grundvand fra boringen. Sænkningstragten når ikke ud til vandløbene, og den yderste kant af sænkningstragten findes stadig i en afstand af ca. 390-538 m fra vandløbene. Grundvand fjernes stadig fra systemet i forbindelse med indvindingen, men den mulige konsekvens heraf vil først ses i vandløbene senere på året. På dette tidspunkt vil grundvandsmagasinerne dog på ny fyldes med vand på grund af stigende nedbørsmængder og mindre fordampning, og konsekvensen ved indvinding vil dermed blive udlignet.

På baggrund af ovenstående vurderer Ikast-Brande Kommune, at indvindingen hverken direkte eller indirekte vil påvirke målopfyldelsen for nogle vandløb og ikke vil medføre en tilstandsændring af nogle §3-beskyttede vandløb.



### **Påvirkning af natur**

Den nærmeste § 3-beskyttede naturtype er en sø. Søen ses ca. 522 m nord for boringen. Se oversigtskort i bilag 3. Ifølge BEST-beregningen og en faglig vurdering vil indvindingen ikke medføre en tilstandsændring af nogle § 3-beskyttede naturtyper.

### **Natura 2000-områder**

Det nærmeste Natura 2000-område (Sepstrup Sande, Vrads Sande, Velling Skov og Palsgård Skov) ligger ca. 2 km øst for boringen. BEST beregner den maksimale udbredelse af sænkningstragten, der skabes ved indvinding fra boringen. Sænkningstragten for det mest terrænnære grundvandsmagasin når ikke ud til Natura 2000-området. Ikast-Brande Kommune vurderer derfor, at Natura 2000-området ikke vil kunne påvirkes af indvindingen.

Ikast-Brande Kommune vurderer, at den store afstand mellem boringen og Natura 2000-området betyder, at indvindingen ikke vil kunne påvirke Natura 2000-området.

På baggrund af ovenstående vurderer Ikast-Brande Kommune, at en væsentlig påvirkning af Natura 2000-områdets bevaringsmål-sætning kan udelukkes. Det er dermed ikke nødvendigt at lave en nærmere vurdering af indvindingens konsekvenser for Natura 2000-området<sup>11</sup>.

### **Bilag IV-arter**

Ikast-Brande Kommune har ikke detaljeret kendskab til de enkelte arters forekomst i området omkring boringen. I området (inden for DCE's kvadrant) findes følgende arter: Brun-Flagermus, Langøret Flagermus, Sydflagermus, Odder, Markfirben, Stor Vandsalamander, Spidssnudet Frø.

Ikast-Brande Kommune vurderer, at indvinding fra boringen ikke vil forringe levevilkårene for dyre- og plantearter omfattet af Habitatdirektivets bilag IV.

### **Forureningskilder**

Der er mulig jordforurening (V1) ca. 106 m sydvest for boringen. Der er viden om, at der på lokaliteten har været maskinstation. Stoffer som typisk ses i forbindelse med denne forureningstype er ikke mobile. Det er derfor usandsynligt, at indvindingen vil kunne påvirke den mulige forurening eller dennes mobilitet.

---

<sup>11</sup> §§ 6-7 i "Bekendtgørelse om udpegning og administration af internationale naturbeskyttelsesområder samt beskyttelse af visse arter" (BEK nr. 2091 af 12-11-2021).



Der er registreret jordforurening (V2) og mulig jordforurening (V1) 783 m nordøst og 895 m sydøst for boringen. Ud fra en sammenligning af terræn- og potentialekurver (for det mest terrænnære grundvandsmagasin) ved den registrerede forureningen og den mulige forurening, vurderes grundvandsspejlet at ligge henholdsvis ca. 4-4,5 m og 16-17 m under terræn. Dette bekræftes af data fra nærliggende boringer (DGU-nr. 96.1682, 96.2019). Herudfra vurderer Ikast-Brande Kommune, at grundvandsmagasinet og den registrerede forureningen og den mulige forurening ved terræn er hydraulisk adskilte. Det er derfor usandsynligt, at indvindingen vil kunne påvirke den registrerede forureningen og den mulige forurening eller deres mobilitet.

### **Støj**

Ikast-Brande Kommune har ikke kendskab til at anlægget tidligere har medført støjgener ved drift. Derfor vurderer kommunen, at driften af anlægget heller ikke fremadrettet vil medføre støjgener for omkringliggende beboelse.



**Bilag 2 – Kortudsnit, der viser boringens placering (ikke målfast)**

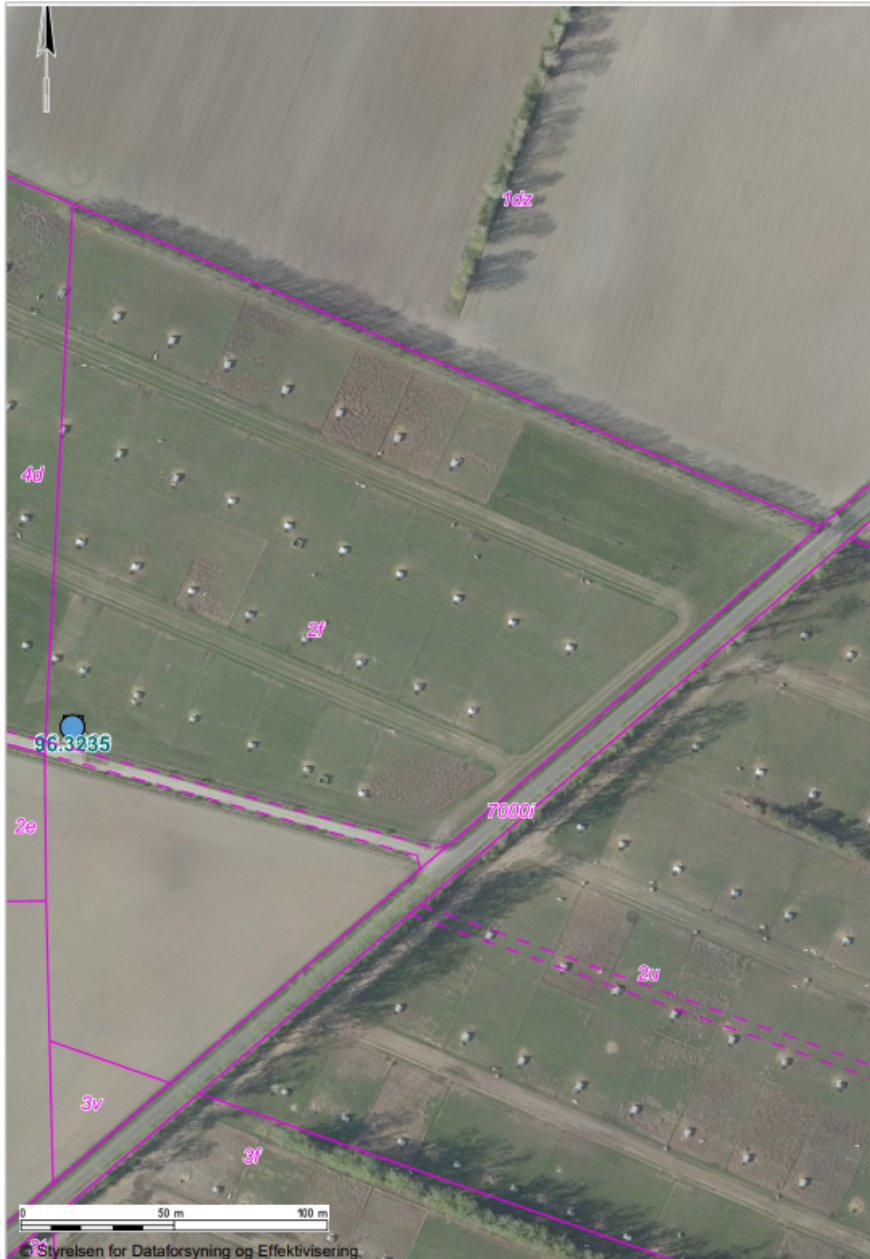



### Bilag 3 – Oversigtskort (ikke målfast)

Kort, der viser området, aktive boringer og nærliggende beskyttet natur og beskyttede vandløb.

